EDICION DE 16 PAGINAS
AGENCIAS EN EL EXTERIOR
NUEVA YORK: 141, BROADWAY
LONDRES, 4 & 5, COPTHALL COURT
AGENCIAS EN TODAS LAS PROVINCIAS

LA NACION

PRECIO: 20 CENTAVOS
NUMERO ATRASADO: 40 CENTAVOS
SUSCRICIONES:
Por un año: $ 50.00 - Por seis meses: $ 26.00
Por 3 meses: $ 14.00 - Por 1 año exterior: $ 110.00

AÑO IV. Santiago de Chile, Lunes 12 de Julio de 1920 Núm. 1.276

LA EMPERATRIZ EUGENIA HA MUERTO

Durante su permanencia en España, ha fallecido la que fué Emperatriz de Francia, esposa de Napoleón III, Eugenia de Montijo.

Elegida por el Emperador como su compañera, Eugenia, bella y graciosa española, nacida en las márgenes del Darro, llevaba estereotipadas en sus ojos luminosos las leyendas de la Alhambra, y en su espíritu un caudal de bondad inagotable.

Llenó un largo período de la historia de Europa con su belleza y con su ingenio. En las Tullerías fué dueña y señora en aquel palacio en que se cobijaran seis siglos de realeza, y cuyos muros se estremecieron más de una y dos veces por el huracán de las revoluciones populares, había sido árbitro de la política continental. Sintió alegrías, lloró desgracias, y, en el crepúsculo de su reinado, en plena revuelta de un pueblo que se creía vencido en Sedan por las malas artes de la traición, hubo de ganar la calle por una puertecita excusada de la Plaza de la Concordia.

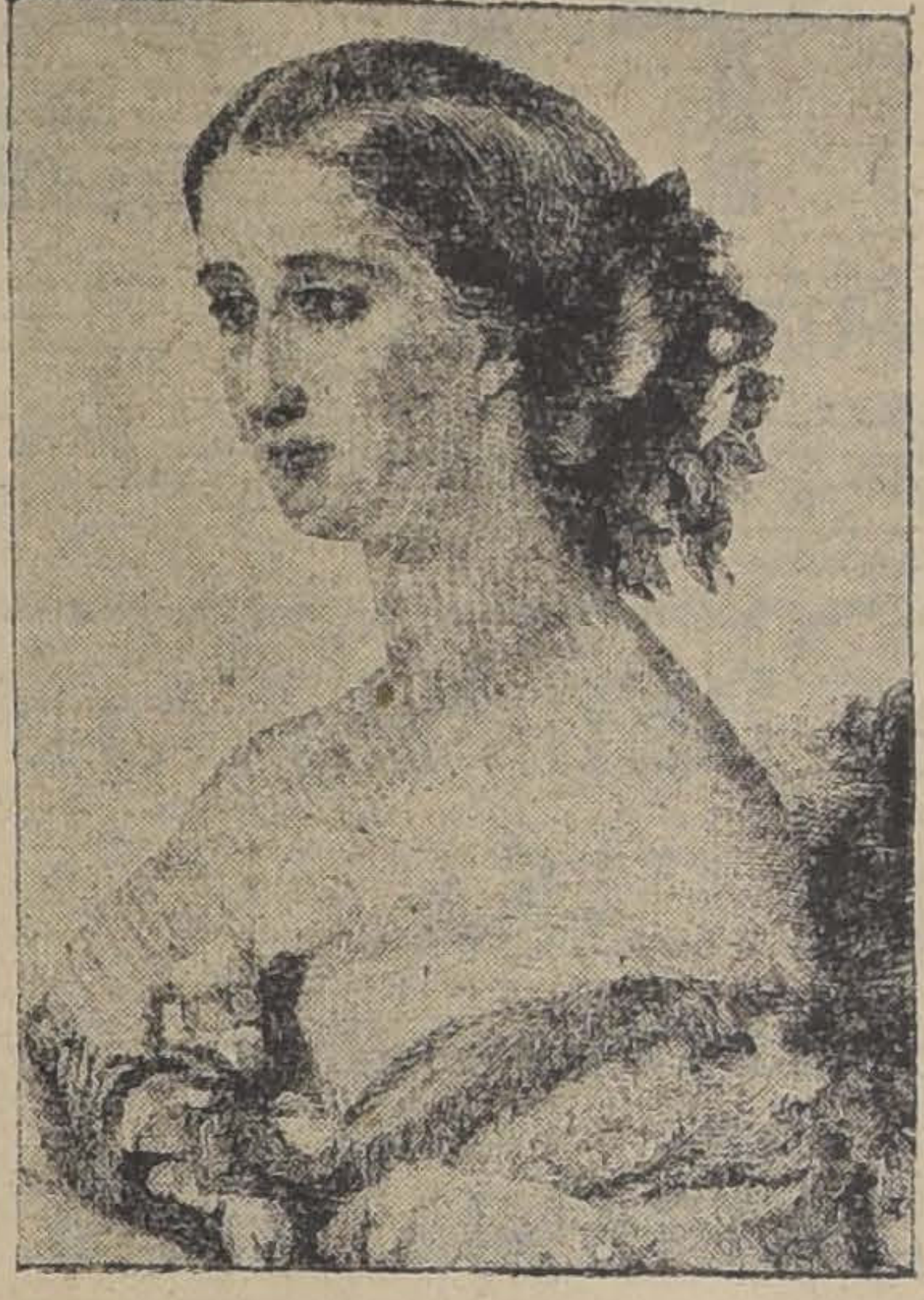

1855

1890

1920

La majestad caída, como una sencillísima burguesa, se salvó en un coche, con sólo una dama de compañía, mientras el furor popular buscaba a la que creía causante del desastre.

* * *

Y durante los días de gloria, esta misma mujer había sido admirada por todos los cortesanos.

En cierta ocasión la Emperatriz muy amiga del flirt y de la alegría, fué disfrazada a uno de los bailes de la Corte, donde le tocó escuchar largo rato las necedades de un adorador demasiado expansivo.

—Dejadme ver vuestro rostro sin esa máscara de terciopelo, le dijo.

—Lo veréis mañana.

—¿Dónde? ¿Cómo?

—A las tres de la tarde, en el Bosque de Boulogne.

—Cómo os conoceré?

—Pasaré en un landan descubierto; y, para que estéis seguro de que soy yo, me pasaré el pañuelo dos veces por los labios.

Al día siguiente, el Emperador y la Emperatriz pasaron muy cerca del inocente adorador, con todo el acompañamiento y toda la pompa que acostumbraban para sus paseos. Aquél vió que la Emperatriz, sonriendo, se llevaba el pañuelo dos veces a los labios.

Los sueños amorosos se desvanecieron al afortunado súbdito, que no podía ni siquiera tener el delicioso placer de contar su aventura, imprevista y extraña.

* * *

La Emperatriz se entrometía más de lo necesario en la política, y esto trajo grandes disgustos, no sólo al bondadoso Emperador, sino a la Francia misma.

Cuando aún los franceses y prusianos luchaban, y luego de muerto Napoleón III, trató de formar un fuerte partido que pudiese llevar al trono a su hijo, aquel malaventurado príncipe imperial, nacido en 1856, y muerto en 1879 peleando por Inglaterra en el país de los zulús.

En el año 1860 fué nombrado el príncipe Matternich embajador de Austria en la Corte de Napoleón III y muy pronto se establecieron relaciones de verdadera amistad entre la Emperatriz Eugenia y la joven esposa del Embajador, la espiritual y excéntrica condesa Sandor, la **belle laide**, como la llamaba gráficamente Napoleón.

Rica, caprichosa, amante del fausto y diversiones, prescribió esta la moda junto con la soberana. Fué ella quien a fines de los años sesenta abolió el traje de cola, presentándose un día en el paseo con traje corto. Inmediatamente tuvo imitadoras y la misma Emperatriz acabó por no llevar traje de cola sino en recepciones y otras fiestas palatinas.

Estimaba a la princesa en alto grado su rancio abolengo, como lo prueban los siguientes episodios apuntados por una contemporánea suya: La Corte residía en FontaineBleau y la princesa Metternich fué alojada en una de las salas laterales del palacio. Una noche, con ocasión de una recepción oficial, la princesa se sintió invadida de tedio, y pretextando una fuerte jaqueca, se retiró a sus habitaciones. Pero antes había tenido buen cuidado de invitar a una amiga para que la siguiese, después de avisar a una docena de íntimos, a fin de entregarse a las delicias del baile. En efecto, todo iba bien y los alegres bailadores se felicitaban de haber escapado del fastidio de una recepción oficial, cuando de repente se abrió la puerta y en el dintel apareció la Emperatriz. Movida de compasión venía a ver a la pobre enferma se encontró con la improvisada fiesta. Indignada acusó a la princesa de haber faltado a la delicadeza que debía a la amiga y al respeto a la majestad. Al oír estas palabras, exclamó la princesa fuera de sí:

"¡Madame! Usted olvida que he nacido como **grande Dame** y no admito reprimenda de nadie".

A raíz de esta escena se enfrió por bastante tiempo la amistad que Eugenia profesaba a la altiva aristócrata, porque nada la hería tan a fondo como cualquier alusión a su procedencia.

Otro día, disponiéndose las damas para poner cuadros vivos, la duquesa de Persigny, se negaba a llevar cierto peinado empeñándose, en cambio, en llevar el cabello suelto. La princesa reclamó la autoridad de la Emperatriz para hacer obedecer a la caprichosa, pero ésta dijo:

"Tenga usted paciencia con ella. Ya sabe que la madre de la pobre Persigny está loca".

"¡Ah, sí! Su madre está loca— exclamó la princesa,— pues sepa Ud. que también está loco mi padre, y no seré yo, la que cederé".

Al sobrevenir la catástrofe del año 1870, fué la princesa la que rogó a su esposo de cuidar a la Emperatriz, junto con el Conde Nigra, el Embajador de Italia. En efecto, lograron sacarla de las Tullerías y llevarla a lugar seguro.

* * *

Al huir de las Tullerías, Eugenia buscó refugio en la casa del doctor Evans, quien, en sus memorias, cuenta la siguiente anécdota:

"Cuando entré en casa, un criado me dijo: En la biblioteca hay dos señoras esperándole, y que quieren ver a usted.

Al entrar, y encontréme ante la Emperatriz Eugenia, experimenté una sorpresa sin límites.

—Sin duda os sorprende verme aquí, dijo Su Majestad. Ya sabréis lo que ha pasado hoy: que el Gobierno ha caído en manos de los revolucionarios.

Me contó cómo se había visto obligada a abandonar las Tullerías, sin poder hacer preparativo alguno, a toda prisa.

—Vengo a que me déis protección y asilo, porque yo tengo plena confianza en vuestro afecto por mi familia. Ya sé que el servicio que os pido pone vuestra amistad a dura prueba.

Yo ofrecí cuanto de mí dependiese. Su Majestad me dió las gracias emocionada.

—Ya lo véis: no tengo suerte. Los días adversos han llegado; todos me abandonan.

Sus ojos se arrasaron en lágrimas. Ante esa mujer, que yo había conocido como la ilustre soberana de Francia, y que venía fugitiva en busca de amparo bajo mi techo, sentí una impresión de dolor, y al mismo tiempo de simpatía."

* * *

Una vez muerto su hijo Eugenio Napoleón, la Emperatriz fué al lugar en que había caído, con el fin de trasladar sus restos a Inglaterra. Desde entonces se apartó de la política. Todas sus esperanzas se habían roto. Nadie habló más de ella. Ninguna publicación, movida del deseo de escrutar lo desaparecido, dedicaba la más pequeña evocación a aquella figura romántica, a aquella andaluza de aurora tan poética, de ocaso tan triste.

Nadie recordaba a la desolada anciana, que en su yate fugitivo, cruzaba los mares de un extremo a otro, yendo de país en país, huyendo de todos con su dolor marchito, con la mudez en el alma. Severa, grave, inmutable, iba de aquí para allá, posando su planta inerte en tierras de peregrinación, que no reportaban sino memorias acerbas a su dolor inconsolable.

* * *

Durante una de sus peregrinaciones por Francia, en un día caluroso de Julio de 1914, se veía en el risueño jardín de las Tullerías una anciana valetudinaria. Apoyábase con augusta serenidad en un báculo; y envolvía su silueta, majestuosa, a pesar de la edad, en negros crespones con los que jugueteaba la ráfaga de la mañana.

Seguida de un lacayo paseaba dulcemente bajo los árboles copudos, aspirando el aroma de las flores. Deteníase de vez en cuando, y en una de ellas se acercó a un macizo florido, y arrancó una frágil florecilla. Pero el vigilante guardián se acercó, y, con mucho respeto, reconvino a la anciana, conminándola, en caso de reincidencia, con una multa.

Los periódicos contaron en seguida que la anciana reconvenida por el guardián del jardín había sido Emperatriz de los franceses.

* * *

El triunfo de Francia repercutió en el corazón de Eugenia de Montijo como un toque de gloria. Había perdido su trono, pero derramó lágrimas de alegría con la victoria. Merecía esta felicidad, ella que evocaba las grandes figuras de la tragedia griega, y que apenas si podía llorar, de tanto como había llorado.

El caso de longevidad de la Emperatriz Eugenia parecía significar que la augusta dama no quería cerrar eternamente sus ojos hasta que se realizase el acontecimiento por el cual suspiraba con ansia: el triunfo de Francia.

* * *

Desde los comienzos de Abril, Eugenia de Montijo se hallaba en España, hospedada en el palacio de los duques de Alba, donde recibía el homenaje de la sociedad madrileña, que acudía a diario a presentarle sus respetos. Y aún el pueblo, en las contadas ocasiones en que la salud de la ex-Emperatriz le permitió dejarse ver, le hizo un tributo de veneración

Allí en España, en la tierra que la vió nacer, se ha extinguido la vida de aquella que conoció los más grandes honores, y que también sufrió los más grandes dolores.

ENTRE ARBOLES

Ni la olímpica doña Angeles ni el empingorotado don Victorio consintieron nunca la posibilidad matrimonial de Paloma con Juanito Valderas. La casa de éste, ruinosa, desacreditada, no podía entroncar con la de los Farfán-Vélez, de tan recio abolengo y tan repleta de talegas; orgullo de casta y de ricachos impedían la suspirada unión, pese al enamoramiento de la niña y a la guapeza y simpatía del galán que, en opinión de los irreductibles padres, sólo aspiraba al dulce disfrute de las onzas y el honor de la parentela.

De nada sirvieron lágrimas y protestas de la novia para ablandar el risco de la doble muralla, y frente a estos papás de granito hubo de oponer la gentil travesura de sus diez y ocho años, violando el principio de autoridad, burlando la vigilancia de que era objeto, inventando mil tretas, en que la sutileza y el ingenio femeninos son tan duchos, para verse y hablar a su sabor con el caballero sin cuarteles y sin blanca, pero dueño y señor del inquieto corazón de Paloma, muy a gusto de ambos.

En estas burlas y veras de la señorita y sus papás, íbase pasando el tiempo, cuando un inesperado suceso vino a cambiar la faz de las cosas: de la noche a la mañana el gallardo Romeo dejó plantada a su Julieta... para casarse inmediatamente con otra aún más alta, más linajuda, más opulenta. Tales fueron las noticias llegadas a oídos de los Farfán-Vélez.

El amor propio de éstos sufrió un alfilerazo. ¿Es decir, que el hombre que ellos desdeñaban por inferior era aceptado en casa de más noble escudo y rica hacienda? El despecho, a dejarse llevar por él, los tentaba a llamar al desdeñado mancebo para consentir el matrimonio, antes que ver a mayor altura a quien tan bajo habían considerado.

La novia no protestó. Apenas se supo la noticia, cayó en un estado de desmayo, de abatimiento, de tristeza tal, que, alarmados los padres, requirieron el consejo médico. Este, creyendo acertar con la terapéutica del caso, sentenció:

—No hay mal fisiológico. Es puramente moral. Conviene que se lleven ustedes la niña al campo, lejos de Madrid. Allí, entre árboles, olvidará, reaccionará, curará... Aquí existe el peligro de ciertos encuentros... y la llegada de esa boda de que ustedes me hablan.

Conformes con el consejo y aprovechando los meses de primavera, se trasladaron los Farfán-Vélez a una de sus fincas, enclavada en la Sierra: un caserón con traza de castillo escondido entre umbrosas arboledas. Había allí de lo que se necesitaba: paz, soledad, silencio, íntimo contacto con la naturaleza, olvido de la vida ruidosa.

La enamorada, lejos de encontrar alivio a su melancolía entre los anchos olmos y los viejos castaños del grato retiro, mostrábase más pensativa, más triste... Parecía envolverla un halo de ensueño. La amorosa herida, en vez de curarse, se ahondaba aún más. Como Ofelia desventurada, iba Paloma entre las flores, por los senderos solitarios, bajo la lumbre de oro de la mañana o a la luz malva del crepúsculo; y alguna noche en el claro de luna, entregada a sus pensamientos, esclava de ellos, enferma incurable de una gran tristeza de amor que era a un tiempo perfume que la embalsamaba y brasa que parecía consumirla.

Sus padres, en vista del mal éxito de la medicina, le propusieron el regreso a Madrid o el traslado a una playa de lujo... San Sebastián... Santander... Allí se distraería, allí se pondría buena...

—No, no—suspiraba la niña. No quiero salir de aquí. Aquí quiero morirme, en esta soledad, en este silencio, entre estas flores...

Ignoraban los Farfán-Vélez que no era el vagar sonámbulo de la doncella su única ocupación. Todos los días encerrábase la enamorada en su alcoba, permaneciendo en ella largo rato. Vigilante la madre, acercábase curiosa a la puerta; pero siempre la encontraba cerrada... ¿Qué hacía la niña dentro? ¿Rezaba?... ¿Lloraba?...

Lo que la niña hacía encerrada en su cuarto, era escribir. ¿A quién?... ¿Cartas imaginarias al ser adorado y perjuro? Acaso.

Veamos lo que decía una de ellas:

"Creía yo que era imposible quererte más, y desde que no te veo, desde que nos separamos, desde que vivo entre estos árboles, sin otra compañía que tu imagen y tu recuerdo, más te quiero. En realidad, ahora es cuando me he dado perfecta cuenta de la grandeza de mi amor, ahora que la distancia nos separa. Estoy triste, tristísima... por no verte, **por haberte perdido para siempre, ¡pobre olvidada de tu amor!**

"¡Si vieras qué bien me sienta esta tristeza! Creo que estoy interesante de veras... La llevo como un vestido que me va bien a la cara, a las actitudes... Yo, que tanto me he reído de las melancólicas, de las románticas, ¡si vieras qué extraño goce, qué doloroso placer encuentro en suspirar por tí entre flores, en evocar tu imagen a la luz de la luna, en dialogar contigo mentalmente en las penumbras crepusculares!... (No dirás, hasta estilo tengo.)

"Claro está que a veces, bajo esta túnica de tristeza y ensueño, siento unas tentaciones de risa... de echarlo todo a rodar, de arrojar de pronto el disfraz y la careta y gritar: "¡Ea, se acabó! O me caso con Juanito Valderas... o me meto monja".

"Pero ¡ay! "perjuro" mío! Ni me meto monja (y eso que las tocas, a juzgar por mi estado actual, me sentarían con gracia, creo), ni mis cabezoncitos papás consienten mi matrimonio contigo—perdónalos—por no sé qué sutiles razones de heráldica y de crematística... (sigo con estilo).

"Así, pues, no hay más remedio que continuar pacientemente esta pequeña comedia de luna, suspiros y ojos en blanco, hasta que mis testaruditos papás vean que "me muero de veras de amor", coincidiendo esta muerte mía con la ruptura de relaciones de Juanito Valderas con la poderosa rival de Paloma Farfán-Vélez, esa bella enemiga hija de mi imaginación y a quien, sin existir, odio mortalmente.

"En tanto llega el desenlace, siga mi triste corazón llorándote, ingrato, falso, perjuro, sin serlo... y queriéndote más cada día.— **Paloma**".

No fué preciso que Juanito Valderas rompiese sus imaginarios amores con la enemiga de Paloma, para que la comedia de ésta llegase a su desenlace. Un día doña Angeles, atisbando a Justina, una de las doncellas, vió que recibía una carta de manos de su señorita. Cuando la doncella quedó sola, doña Angeles le exigió la entrega de la carta, que abrió y leyó. La indignación que le produjo el descubrimiento del engaño no es para descrita. Doña Angeles llamó a Paloma, y con dramático acento la recriminó su proceder. "Este era incalificable... Había burlado la buena fe de sus padres con una comedia, con una farsa indigna... ¡Oh, era una gran comedianta!..."

Y tras el capítulo de cargos, vino el de reprensiones:

"Aquello no podía continuar... Ahora sí que de veras se quedaban en el campo, lejos de Madrid ... Ahora sí que de veras se acabarían aquellas relaciones amorosas... Ella se encargaba de eso: no iba a encontrar Paloma a quién dar y de quién recibir cartitas..."

La delincuente se defendió:

"Pedía perdón, ante todo, por su pequeña travesura. No tenía importancia aquel paso de comedia; el Amor, que tanto había inspirado a poetas y enamorados, era el único autor responsable; ella, no.. Quería a Juanito Valderas locamente, seriamente, irremediablemente, y en vista de la ciega oposición de sus padres, quiso vencerla con tan humilde ardid... Eso era todo. Una travesura sin importancia; una novia que se finge enferma de pena, estando, a Dios gracias, más contenta que unas Pascuas...; y, en fin, una temporadita en el campo, que ningún perjuicio había ocasionado a sus papás, porque todas las primaveras visitaban alguna de sus posesiones..."

Doña Angeles no estaba dispuesta a perdonar ni a transigir. En el fondo de su conciencia, alegrábase de que lo de la boda de Juanito Valderas, no hubiese sido más que una invención; pero la codicia de aportar, merced a la mano de su hija, nuevos blasones que añadir a los de Farfán-Vélez, la hizo repetir, irreductible:

—Con Juanito Valderas, en modo alguno. Te casarás con algo más alto y que te merezca.

Paloma, con seriedad de mujer, verdaderamente nueva en su espíritu de niña jovial, exclamó:

—Haced lo que queráis. Pero yo nunca podré querer a nadie más que al hombre que quiero. Entre todo este engaño y esta comedia, mi amor es la única verdad. Y si mi tristeza de ahora ha sido mentira, ¿quién os dice que, obligada a la renuncia de mi cariño, no pueda convertirse en otra verdad, en una tristeza que lo será siempre y sin remedio? A vuestra responsabilidad lo dejo... Disponed de mi corazón... Pero no digáis luego que os preocuparon mi porvenir y mi felicidad.

Paloma, al decir esto, lloraba. No como en las comedias, sino cómo se llora en los minutos tristes de la vida. Doña Angeles, comprendiéndolo así, depuso su actitud, no se sabe a costa de qué gran sacrificio.

—Quedas en libertad de hacer lo que gustes.

Y salió de la estancia con cierto aire teatral de reina destronada.

J. ORTIZ DE PINEDO.

El pan nuestro...

Nos quejamos—con razón sobrada, esto es indudable—de la mala calidad del pan que padecemos, elevando un recuerdo añorante a más felices días. Más no nos pongamos demasiado tristes ni consideremos nuestra suerte la más negra, ni nuestro pan el peor... No hay que olvidar que siempre podemos consolarnos, como el sabio de la décima famosa, al ver

"que iba otro sabio cogiendo
las hierbas que él arrojó".

Los substitutivos del pan de trigo son numerosos y extraños. Algunos, repugnantes en grado sumo. Otros, sencillamente inconcebibles. Varios ejemplos lo demostrarán. En Italia se usa con frecuencia el pan de castañas y el de bellotas. El primero es agradable y substancioso. No así el segundo, que resulta negro, amargo, sucio e indigesto. La avena, el centeno y el maíz son tan alimenticios como el trigo; pero éste fermenta mejor y reune cualidades preferibles, aunque el pan elaborado con aquellas harinas no tenga nada de despreciable. También se hace pan de plátanos, que está muy bueno y es nutritivo en grado sumo. No hablemos de la cebada, que nos consta puede servir, y sirve, para ser mezclada con el trigo en proporciones... harto desproporcionadas. Un caricaturista dibujó hace poco el jamelgo de un coche de alquiler deteniéndose delante de una tahona, al olorcillo de su alimento habitual.

Peor, mil veces peor es el pan de madera. En el Norte de Europa se fabrica de corteza de abeto, siendo su elaboración digna de recordarse. En Primavera se arrancan las cortezas, se separa la substancia adherida al interior, se deseca sometiéndola a los rayos solares y se almacena hasta el Invierno. Llegado el instante de utilizarla, se humedece con agua caliente y se amasa, formando unas hojas semejantes a hostias, que se cuecen a fuego lento, procurando que no se quemen. Si a la pasta se mezcla, en partes iguales, harina de avena a medio tostar, el pan obtenido es muy superior. En muchas regiones de Rusia y en Kamschatka se emplea la corteza del álamo blanco. En 1814, durante el sitio de Hamburgo, los bosques de abedules que circundaban la ciudad fueron descortezados por el ejército sitiador para hacer pan. En Islandia se emplea con el mismo fin una especie de musgo que crece sobre las rocas, y que es desecado y molido, resultando unos bollos agradables al paladar, según afirman; pero yo no respondo de ello, porque no los he probado. Ni ganas.

Pero aún quedan otros substitutivos más espeluznantes. A consecuencia de un hambre espantosa que se desarrolló en Arabia y Palestina a mediados del siglo XVIII, por efecto de una formidable plaga de langosta, los árabes apelaron al recurso heroico de hacer acopio de los insectos devastadores y después de desecarlos, los trituraban en los molinos harineros, y utilizaban el producto para hacer pan. No es éste el único insecto que ha servido de alimento al hombre: los hotentotes consideran como manjar delicioso los termes u hormigas blancas, y los egipcios devoraban con fruición las moscas. Por supuesto, que en lo de comer bichos raros, el hombre civilizado no tiene que envidiar a nadie. Baste recordar las angulas, que semejan lombrices, y el queso de Rochefort, hirviendo en gusanos...

Así como no se puede decir "de este agua no beberé", tampoco puede afirmarse "de este pan no comeré". En caso de duda, entre todos los substitutivos mencionados, casi resulta preferible la madera. Teniendo en cuenta que de pasta de madera se hace el papel, no será extraño que algún día entremos en una biblioteca, a tomar un piscolabis. Y éste será el único medio de que muchos libros sirvan de algo útil.

AUGUSTO MARTINEZ OLMEDILLA

CAMBA EN BERLIN

La suela y el cáñamo

La fama de la Liga de la Alpargata ha llegado ya hasta Berlín.

—Los españoles, — dice un periódico, — nos enseñan el procedimiento para luchar contra la carestía de la vida.

Pero yo no creo en el procedimiento español. La Liga de la Alpargata durará hasta que un chaparrón le haga pensar a las gentes en la necesidad de ponerse algún calzado más serio. Con eso de sustituir las botas por alpargatas, lo primero que se conseguirá no será el que las botas se abaraten, sino el que las alpargatas se encarezcan. Los zapateros españoles seguirán tranquilamente exportando sus zapatos a Alemania, los señoritos lucirán en los balnearios unas alpargatas muy pintureras y los pobres tendrán que echarse medias suelas en la planta del pié y que ponerse remiendos en el dedo gordo.

—Tenemos derecho a usar botas por un preció razonable, — dicen los españoles.

Y para demostrar este derecho, ¿qué es lo que hacen? ¿No pagarle a los zapateros más que la mitad de lo que piden? ¿Asaltar las zapaterías? ¿Colgar en los faroles de la Puerta del Sol o en los árboles de la Moncloa a una buena docena de especuladores? ¿Meter en la cárcel a algún Ministro? ¿Darle morcilla a unos cuantos concejales? Nó, señor. Para demostrar su derecho a usar botas por un precio razonable, los españoles usan alpargatas. Esto es todo lo que se les ocurre a unos ciudadanos que pagan al año yo no sé cuantos millones en sostener una máquina gubernamental con sus cámaras y sus Ministerios y sus direcciones generales y su cuerpo de carabineros y su guardia civil; una máquina gubernamental tan bien imitada que, a primera vista, pareco una máquina de verdad...

Por lo demás, los berlineses no tienen nada que aprender de los españoles. Aquel americano que había hecho una fortuna vendiendo tachuelas por caviar y caviar por tachuelas, era, probablemente, un americano de origen alemán. Los alemanes son los hombres que, cuando suben de precio las patatas, hacen patatas de celuloide, y que, cuando el celuloide comienza a escasear, lo hacen con puré de patatas. ¿Sustituir la suela con esparto? Eso ya es viejo aquí. Ahora, los alemanes comienzan a sustituir el esparto con suela.

JULIO CAMBA

Plantas luminosas

El fenómeno de la fosforescencia en los organismos vivientes se conoce y ha sido admirado desde remotísimos tiempos, pero aún queda mucho que aprender sobre el asunto. Los peces luminosos, las olas del mar que nos parecen despiden destellos fosforescentes. la luciérnaga, el cocuyo, las bacterias luminosas de los huesos de los pescados, de la berza descompuesta, son de todos conocidos.

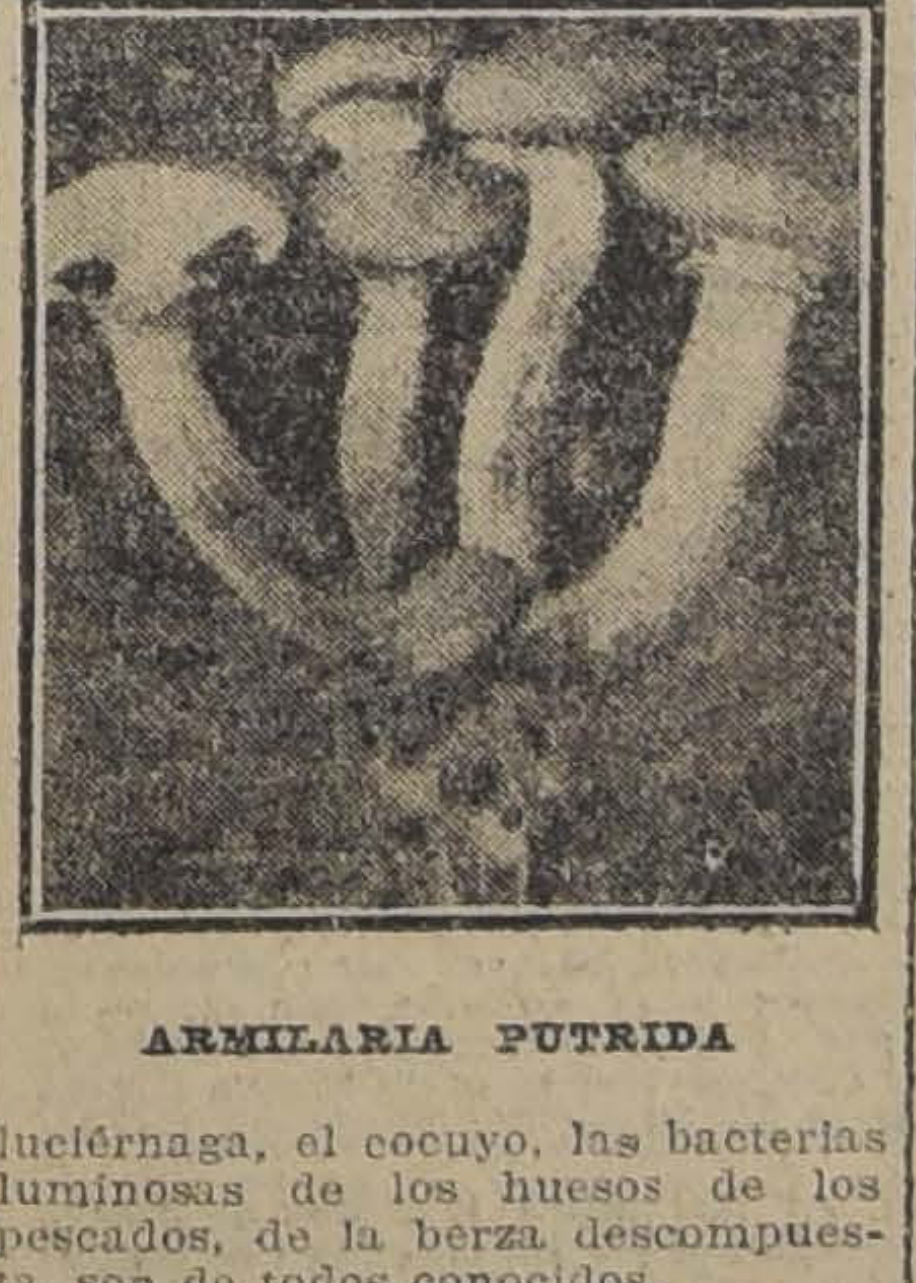

ARMILARIA PUTRIDA

Entre los animales la fosforescencia es generalmente intermitente, mientras que en ciertas clases de hongos dan luz durante días enteros, durante semanas y aún meses, mientras tengan vida las células que produce la fosforescencia.

La facultad luminosa en los animales se explica y tiene su razón de ser, pero no se explica en las plantas.

En algunos hongos el poder fosforescente está limitado a las células del micelio como sucede con el agárico meloso que sólo es fosforescente en las noches obscuras.

El gymnopus tuberosus es también luminoso cuando llega a su completo desarrollo; mientras que los pequeños hongos no muestran jamás fosforescencia alguna.

El xylaria hypoxsylon es luminoso cuando crece naturalmente, y no tiene fosforescencia cuando es cultivado, lo que indudablemente, se debe a la asociación de las bacterías fotogénicas u otros organismos productores de luz.

Uno de los hongos luminosos más notables es el monadelphus illudeus, que es una seta grande de color de naranja, muy venenosa, que crece en todo el Este de los Estados Unidos desde mediados del verano hasta fines de otoño. Se le encuentra en grandes partidas junto a los árboles enfermos o en los troncos podridos. Los grupos son con frecuencia muy numerosos, y el sombrerillo de cada seta mide aproximadamente unos quince centímetros.

PANELLUS STYPTIENS

Un ejemplar mostruoso de esta especie lo encontró el verano pasado un labrador de Oxford, en el estado de Ohio. Media aquel enorme ejemplar dos metros setenta centímetros de circunferencia, tenía de alto treinta y ocho centímetros y contenía de 300 a 400 esporidios.

Hace unos cuantos años, a fines de Agosto, se encontaron grandes partidas de esta clase de hongos en un pedazo de tronco carcomido y podrido en el Bosque de Broux Park, y todos ellos fueron llevados como material de estudio a Nueva York, en donde fueron analizados y experimentados para determinar el carácter y efectos del veneno de estas setas en las ranas y las tortugas.

Se observó que paralizaba los nervios que presiden los movimientos del corazón y produce nauseas, vómitos y diarreas, y por último la muerte.

Los hongos luminosos son, en general, muy venenosos y están repartidos por todas las latitudes.

La ciencia estudia el espiritismo

El Instituto Metafísico Internacional de París, que acaba de ser declarado de utilidad pública, cuenta actualmente con un cuerpo de profesores en que figuran Richet, Grammont, Camilo Flammarión, los doctores Calmette y Tescier, y otras eminencias. Su objeto es coordinar los esfuerzos de todos los sabios del mundo en los estudios psíquicos. Sus laboratorios bibliotecas, archivos e investigaciones aportarán recursos metódicos y preciosos a la nueva ciencia, llamada, según el doctor Geley, "a transformar la vida moral y social de la Humanidad". Las observaciones del conjunto de las ciencias psíquicas, la sugestión, la telepatía, las alteraciones y desdoblamientos de la personalidad, la clarividencia, la memoria, la subconciencia, los fenómenos espiritistas y, sobre todo, las materializaciones.

El doctor Geley afirma que el medium puede exteriorizar de su cuerpo cierta "substancia" más o menos materializada, que primero se presenta como una especie de nube de humo o de una masa protoplasmática sólida, que luego se condensa y toma la forma de un rostro humano, de una mano y a veces de un cuerpo completamente constituído. Estos organismos se hallan biológicamente vivos, y están dotados de sensibilidad, motricidad y de inteligencia. Viven una vida efímera y corta, pues pronto se reabsorben en el medium.

La conclusión es que la materia puede ser modelada por la idea y que está bajo su dependencia, y no que la idea sea producto de la materia.

CLIPPER

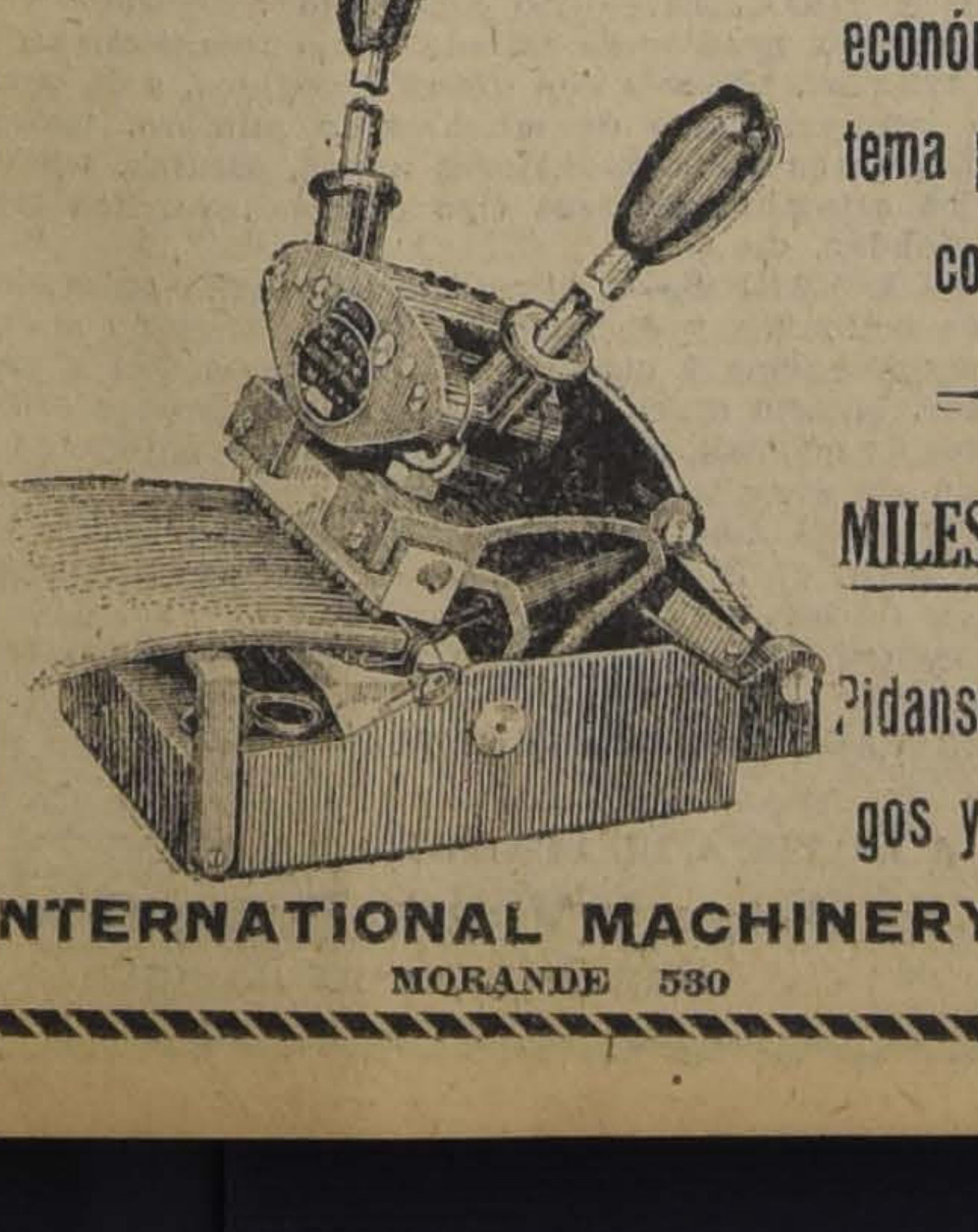

El mejor y mas económico sistema para unir correas

MILES EN USO

Pidanse catálagos y precios

INTERNATIONAL MACHINERY CO.
MORANDE 530

ESPECIFICO BENGURIA
El único reconstituyente del cabello. Cura radicalmente las canas.
Moneda 875

Dr. GIANELLI
21 DE MAYO 562
Especialidad en Sífilis, piel, vías urinarias.
Consultas de 2 a 6.
Estudios en Europa

¿TIENE VD. UNA CONSTITUCIÓN
bien sana, pero sin embargo se encuentra con frecuencia indispuesto? Esto es debido a que a veces es lenta la acción purgativa interna y necesita de estímulo.
LAS PILDORAS INDIANAS VEGETALES DE WRIGHT
sirven precisamente para que el esfuerzo natural sea fácil. Son un tónico digestivo y un suave y eficaz laxante. Se hayan de venta en las principales boticas.
☞ Pida la cajita con el envase amarillo.
WRIGHT'S
INDIAN VEGETABLE PILL CO., INC.
372 Pearl St., N.Y., E.U.A.
Casa Fundada en 1837

Eczematol
Remedio muy eficaz contra las afecciones de la piel, cura pronto y radicalmente el ECZEMA agudo o crónico, SEBORREA, ACNEA, ESPINILLAS, SARNA, Etc.
En venta en todas las principales Droguerías y Boticas.

HOY LUNES 12 Y mañana MARTES 13

LIQUIDACION (Baratura) DE SALDOS

EN ROPA BLANCA

y tambien los últimos Sombreros adornados y retazos

CASA CASTAGNETO

ALAMEDA Esq. SAN MARTIN

Ha fallecido nuestra querida madre señora

LUISA SAVAGNAC de BOUEY

Sus restos serán conducidos privadamente al Cementerio General.

La familia

SOCIEDAD COMERCIANTES DEL MERCADO CENTRAL

Habiendo fallecido nuestro consocio jubilado don

DANIEL CASTRO MANZOR

citamos a los socios se sirvan acompañar sus restos al Cementerio General, hoy Lunes 12, a las 4 P. M.

El cortejo partirá de su casa habitación, Recoleta 1344.

El secretario.

DEFUNCION

Ha fallecido en San Bernardo nuestra querida madre, suegra y tía, señora

Leonor Araya v. de Herrera

Agradeceríamos a nuestros amigos se sirvan acompañar sus restos al Cementerio Católico, mañana Martes a las 8.30 A. M. desde la Estación Central.

Rosa, Laura y Bernardina Herrera A. — Joaquín Guzmán A. y Francisco E. Araya L.

Pompas Fúnebres
EMPRESA
FORLIVESI

UNICA EN EL RAMO EN TODO SUD AMERICA

Urnas metálicas
(Importación directa)

JUAN FORLIVESI
COMPAÑIA 1037 - 1041
Edificio del Palacio Arzobispal
TELEFONO INGLES 377

Pompas Fúnebres
"La Nacional"
— DE —
JUAN ANDRES ZENTENO V.
Arturo Prat 711 - Teléfono Inglés 2724

La casa más antigua y acreditada en el ramo. Gran surtido en urnas y ataudes.

PRECIOS MODERADOS

Atiende todos los días y a toda hora de la noche.

Roberto Mason Hurtado.

Pompas fúnebres
EMPRESA ZENTENO
Delicias 2584
CASI ESQ. MOLINA
(4 cuadras Estación Central)
Teléf. Inglés 524
Carlos Zenteno Loyola

AVISOS DE REMATES

REMATE JUDICIAL

DE MERCADERIAS SURTIDAS, MAQUINARIAS, MATERIALES CONSTRUCCION, ARTICULOS ELECTRICOS, INSTALACIONES PARA OFICINAS.

AGUSTINAS 865---Seccion mercaderías

El Martes 13 del pte. de 10 a 12 y de 1.30 adelante, aunque llueva

POR DECRETO DE LOS DIVERSOS JUZGADOS CIVILES, 3.o DEL CRIMEN Y POR ORDEN DEL LLODY INGLES

MERCADERIAS.—1 lote de calzado para señoras y hombres, 1 lote de juguetes, géneros de algodón para vestidos, Conservas nacionales y extranjeras en legumbres y mariscos, Conservas de Valdivia, Te Weir Scott Superior, Frutos del país, Quaker Oats, Bacalao, Azul de lavar, Aceite de comer, Achicoria, Tinta para escribir, Licores importados y nacionales, Pisco, Champagne, Sidra, Oportos, Chicha de manzana, etc., etc.

POR ORDEN DEL SEGURO.—**200 quesos de bola Reggate Brand y 200 quesos en caja holandeses a la crema**, que se venderán en lotes de 25 cajas con derecho a mayor cantidad, 20 cajones de Te Caraban. Artículos eléctricos en cañerías, interruptores, fittig, calentadores nikelados, Artículos ópticos, Barrenos para pipas, Pintura en pasta en colores, 500 sacos vacíos nuevos y usados, Arpillera nueva Ampolletas para luz eléctrica, Un lote de distribuidores nikelados para papel toilette y 15 cajones de papel, 16 cajones de tiza para escuela, Neumáticos para automóviles de 35X4 1|2, y 32X3 1|2. Un gran lote de loza inglesa en platos y tazas.

MAQUINARIAS Y MATERIALES.—Balanzas mostrador, Dos filtros para vinos y licores de gran tamaño, Máquina capsuladora, Cañería negra y galvanizada, Fierro usado para techo, Puertas y ventanas, Maderas para construcciones, Fierro fundido en cañones desagüe, Cuarterola para vinos, Alambre liso, Escaleras, Roldanas, Puertas de fierro para bóveda, Mangueras, Lámparas eléctricas, 20 cajones Sal Carlsbad, 2 Máquinas para coser calzado, Un magnífico esmeril de gran tamaño con sus repuestos, Máquina para hacer rayos, id. embocinar, Bombas elevadoras de agua, y muchos otros artículos.

A la vista desde hoy Lunes.

VICTOR ARAYA L., Martillero de Hacienda.

Remate

DE LAS MEJORAS DEL GARAGE Y SEIS AUTOMOVILES FORD DE ALQUILER

Almirante Barroso N.o 50

HOY Lunes 12 á las 3 P. M.

AUNQUE LLUEVA

POR LIQUIDACION Y ENTREGA DEL LOCAL Y ORDEN DE LOS SEÑORES CLODOMIRO FIGUEROA Y VICTOR ANDRETTI.

— HAY: —

MEJORAS.—Gran galpón enmaderación de pino, de 13 por 17 metros con 300 planchas de fierro galvanizado inglés, de 7, 8 y 9 piés. Otro galpón con techumbre de fierro T y ángulo especial para conservatorio de plantas, Un grupo de piezas de habitación de ladrillos con sus puertas y ventanas, piso y cielo de madera, que se venderá en varios lotes. Vigas de pino y de roble, Costaneras, Tijerales, Piés derecho, Tablones y tablas, Puertas y Ventanas, Un gran lote de ladrillos, Cañerías para agua, gas y aguas lluvias, Rejas de fierro y puertas de fierro, Una gran cabra para levantar chimeneas y otros materiales, a la vista desde hoy Domingo, de 10 a 5 P. M.

Seis automóviles Ford de alquiler en perfecto estado de uso y una carrocería para camión de carga o pasajeros, que estarán a la vista el día del remate.

PAGO AL CONTADO EN EL MOMENTO DEL REMATE.

VICTOR ARAYA L.
MARTILLERO DE HACIENDA

REMATE

El 10 de Agosto, a las 4 P. M., en el escritorio del árbitro don Osvaldo Hevia L., Morandé 244, se rematarán las siguientes propiedades, pertenecientes a la sucesión de don Cirilo Castro:

SAN ISIDRO N.o 134

MINIMUM: $ 60,000.—El precio se pagará reconociendo por su valor comercial una deuda primitiva de $ 25,000 a favor del Banco Hipotecario de Chile, en bonos del 7 por ciento con 2 por ciento de amortización, reducida a $ 18,410.70; el resto, mitad al contado y la otra mitad a seis meses, con el interés del 8 por ciento anual.

SAN FRANCISCO N.o 190

MINIMUM: $ 38,000.—El precio se pagará reconociendo por su valor comercial, una deuda primitiva de $ 16,500, a favor del Banco Hipotecario de Chile, en bonos del 8 por ciento con 1 por ciento de amortización, reducida a $ 14,848.05; el resto, mitad al contado y la otra mitad a seis meses, con el interés del 8 por ciento anual.

FRANKLIN números 1301 a 1319

MINIMUM: $ 75,000. El precio se pagará reconociendo por su valor comercial, una deuda primitiva de $ 45,000, a favor del Banco Hipotecario de Chile, en bonos del 8 por ciento con 1 por ciento de amortización, reducida a $ 35,178.96; el resto, mitad al contado y la otra mitad a seis meses, con el interés del 8 por ciento anual.

COQUIMBO números 1143 a 1175

MINIMUM: $ 85,000. El precio se pagará reconociendo por su valor comercial, una deuda primitiva de $ 25,000, en bonos del 8 por ciento con 1 por ciento de amortización, reducida a $ 23,314.41; el resto, mitad al contado y la otra mitad a seis meses, con el interés del 8 por ciento anual.

MARTINEZ DE ROZAS N.o 375

MINIMUM: $ 17,000.

TARAPACA N.o 763

MINIMUM: $ 5,500.

TARAPACA N.o 765

MINIMUM: $ 5,500.

El precio de estas tres últimas se pagará mitad al contado y la otra mitad a seis meses, con el interés del 8 por ciento anual.

Bases y antecedentes en el escritorio del árbitro: **Morandé 244.**

REMATE DEL MENAJE DE CASA

DEL SR. MARIO O'FARELL R.

(POR AUSENTARSE DEL PAIS)

2480 COMPANIA 2480

HOY LUNES 12 DE JULIO

DE 10 A 12 A. M., Y DE 2 EN ADELANTE

(Aunque llueva)

— HAY: —

SALON LUIS XV. —Rico amoblado dorado tapiz seda, vitrina dorada, mesa de centro y pedestales, espejos trounseux, consola dorada, biombo, banqueta y sillas enjuncadas, **Piano Gorland**, estatuas de mármol y bronce, cuadros al óleo por Marriera, Tompson, Jondt y otros, gran jardinera de plaqué, adornos de salón, alfombra de una pieza, etc, etc.

SALON ORIENTAL—Amoblado en tallado compuesto de sofá, dos sillones y seis sillas, escritorio, mesa de centro, pedestales y jardineras, columnas y vitrina, **Ricos jarrones de porcelana china, Gobelinos**, porcelanas orientales, estatua, alfombra tripe cortado, etc.

ESCRITORIO. —Escritorio de cortina en roble, amoblado Chestefield, archivador de cortina, **Caja de fondo "Bash"**, máquina de escribir "Smith Premier", sillón de tornillo, barómetro, bronce Napoleón, tinteros de bronce y de plaqué, cuadros, grabados, alfombra de una pieza, etc.

COMEDOR. —Amoblado en roble americano compuesto de aparador, trinche y vitrina de bombé, mesa de corredera y sillas cuero, **Gran autopiano "Fischer"** con banqueta y piezas, servicio de porcelana Limoge, id. de cristalería, **Platería antigua, cuchillería Christophle**, plaquées Read y Barton, Dixon, bandejas, centro de mesa, reloj de campana, carpeta, manteles, ricas jardineras de loza, Gobelino, cuadros al óleo, reloj y candelabros est. cincelados, alfombra, pedestales, etc.

SALITA DE TE. —Juego de aparador y trinches con espejos biselados y mármoles, Ettagers con espejos, mesa redonda, sillas, servicio de té en porcelana, manteles y servilletas deshilados, licorera, servicio de té de Plaqué, bandejas, jardineras de pie, alfombra, etc.

DORMITORIO PRINCIPAL.—Rico amoblado americano compuesto de ropero de tres cuerpos, cómoda chiffonier, peinador toilet, dos veladores con marquetería y aplicaciones de bronce, catres de bronce jemelos, servicio de porcelana Limoge, mueble para afeitarse de nikel, sofá y dos sillones tapiz felpa, costurero en tallado, espejo antiguo de bronce, sábanas de hilo, rica maleta necesaire, alfombra, cuadro copia de Murillo, etc, etc.

OTROS DORMITORIOS. —Amoblado estilo inglés compuesto de ropero, cómoda, veladores y peinador con mármoles y espejos biselados, otro en roble compuesto de ropero con gran espejo, cómoda, peinador y dos veladores con mármoles rosados y espejos cortados, otro estilo inglés de tres cuerpos color caoba, catres de bronce y fierro con bronce, roperos, peinadores sueltos, mesas de centro, máquina de coser Singer Cabinet, coche de guagua, servicio para agua, otros de loza, botiquines, muebles y sillones tapiz felpa, cuadros y figuras religiosas, alfombras, lámparas, etc., etc.

HALL. —Gran amoblado compuesto de sofá y dos sillones tapiz felpa, autopiano Phrine, estante de música, mesa de centro y arrimo, pedestales, paragüero en roble americano, **Tapices Persas**, objetos antiguos en cobre, colección de la mejor música del mundo, estatuas de bronce y jarrón en porcelana y bronce, choapinos, jarrones de terracota, grabados, etc, etc.

ALHAJAS. —Un par de rositas con brillantes de 7 kilates, reloj de señora con cadena de oro, dos anillos y un reloj de hombre.

COCINA Y VARIOS. —Cocina económica, lava-platos, batería en fierro enlozado y aluminio, mesones, estante y trinche, tina de baño de fierro enlozado, espejo al laque, baño para guagua, plantas finas, etc, etc.

Se arrienda la casa, Canon $ 600.

E. PRESTINONI.

NOTA.—El remate empezará por la cocina y dependencias interiores.

REMATE JUDICIAL

Por resolución del señor Juez del Primer Juzgado Civil de Santiago, don Isaac Givovich, que conoce de la ejecución seguida por el Banco Anglo Sud Americano Ltdo. con don Alfredo Preller, se sacarán a remate ante dicho Juzgado

EL 30 DE JULIO ACTUAL A LAS 3 P. M.

las siguientes propiedades:

A) Sitios y edificios ubicados en la Avenida Brasil de la ciudad de Linares inscritos a fs. 248 vta. N.o 548 correspondiente al año 1913 del registro de Propiedades de Linares. **Minimum: $ 6,666.67.**

B) Sitios y edificios ubicados en la calle Yumbel de la ciudad de Linares, inscritos a fs. 248 vta. N.o 548 correspondientes al año 1913 del Registro de Propiedades de Linares. **Minimum: 6,666 pesos 67 centavos.**

C) Sitios y edificios ubicados en la calle Dos Sur de la ciudad de Talca inscritos a favor del señor Alfredo Preller a fs. 203 vta. N.o 653 del Registro de Propiedades de Talca el año 1913, los que forman una sola propiedad, que se rematará en conjunto, y que deslindan: el primero, al Norte con la calle Dos Sur; al Sur y Poniente, con propiedad de don Francisco Opazo; y al Oriente, con la calle Nueve Oriente; el segundo, al Norte, con don Exequiel 2.o Bravo; al Sur, con la calle Tres Sur; al Oriente, con la calle Nueve Oriente, y al Poniente, con propiedad de doña Elena V. viuda de Opazo. Minimum: $ 66,666.67.

D) Sitios y edificios ubicados en las calles Dos Sur y Nueve Oriente de la ciudad de Talca inscritos a fs. 97, N.o 260 del Registro de Propiedades de Talca del año 1907, que deslinda: al Norte, con don José Gomá; al Sur, con la calle Dos Sur; al Oriente, con don Alfredo Harrison; y al Poniente, con la calle Nueve Oriente. Esta propiedad se rematará dividida en tres lotes en la siguiente forma:

Primer lote.—La casa esquina N.o 1603 por la calle Dos Sur. —**Minimum:: $ 12,000.**

Segundo lote. —La casa N.o 1028 de la calle Nueve Oriente.— **Minimum: $ 9,333.34.**

Tercer lote.—La casa que sigue a continuación hacia el norte del lote N.o 2 que lleva el N.o 1048 por la calle Nueva Oriente.— **Minimum: $ 9,333.34.**

E) Sitio y edificios ubicados en la calle Dos Sur N.o 1546 de la ciudad de Talca inscrito a fs. 338, N.o 1010, del Registro de Propiedades de Talca, el año 1912.—**Minimum: $ 10,000.**

F) Sitio y edificio ubicados en la calle Nueve Oriente entre Tres y Cuatro Sur de la ciudad de Talca, inscrito a fs. 185, N.o 539, del Registro de Propiedades del año 1911. — **Minimum: $ 6,666.67.**

G) Sitios y edificios ubicados en la calle Dos Sur esquina con la de Nueve Oriente de la ciudad de Talca; inscrito a fs. 124, N.o 463, del Registro de Propiedades del año 1914. — **Minimum: 16,000 pesos.**

El precio se pagará en lasiguiente forma: mitad al contado y la otra mitad a seis meses plazos al interés del 8o|o anual, quedando las propiedades hipotecadas para responder al precio insoluto.

La venta es ad corpus, con sus usos, costumbres, etc.

Demás bases y antecedentes en la Secretaría del Primer Juzgado Civil de Santiago.

Santiago, 1.o de Julio de 1920. **M. J. LIRA**, secretario.

Remate Judicial de la Imprenta y Litografía "San Pab

SAN PABLO N.o 254

El Mércoles 14 del presente a la 1.30

AUNQUE LLUEVA

— HAY: —

Máquina **Marinoni** tamaño "Mercurio", Prensas de Máquinas perforadora, Cortar, coser, Rodón y Prensas no, Chivaletes, tipos de madera y composición, ador ra obras y remiendos, Tipos comunes del 8 al 12 (ab tes), etc., etc., una romana Fairbank de 500 k.

Si hubiere interesados por la Imprenta, en un sól con sus maquinarias o existencias, se ofrecerá por mínimum de $ 16,000. Si no hubiere interesados se rá al **detalle.**

A LA VISTA DESDE HOY.

VICTOR ARAYA
Martillero de Hacien

Remate del Menaje de Cas

DEL SEÑOR HAROLD H. BROWN

Gerente del City Bank, por ausenta

El Martes de 10 a 12 y de 2 adela

1660 HUERFANOS 16

— HAY: —

SALON I.—Rico autopiano Harrington con 72 rollos **blando francés dorado Luis XVI**, modelo bergere compue 1 sofá y 4 sillones, mesas y sillas doradas, chiffonnier d quetería, biombo dorado, 2 boules con espejos, gran chino con pedestal, lámpara de pie, jardineras Sevres, a estatua mármol, cuadros al óleo europeos, medallones tel, alfombrado tripe rojo, rica lámpara de bronce y les, etc.

SALON II.—Lindo amoblado importado de Maple d con marquetería compuesto de: 2 sillones y 4 sillas, 3 cuerpos, escritorio, estante, giratorio; mesa para té dinera de pie, estatuas de mármol, lámpara de bronce tatua, adornos, cuadros al óleo de Plaza Ferrand, Mor minicci etc., alfombrado tripe rojo, lámpara cristal, XVI, etc.

ESCRITORIOS.—Amoblado Cheterfield tapic creto critorio americano bajo con cortina, estante de roble, donda, **otro rico amoblado de cuero de búfalo**, escritorio tro, paisajes grandes al óleo europeos, lámparas de pla alfombra de una pieza, etc.

COMEDOR.— Amoblado de roble americano con c **y espejos biselados**, compuestos de: aparador, con 2 laterales, 2 trinches, mesa redonda de correderas y tapiz cuero, **rico servicio de porcelana** Limoges, servi cristales, jardinera, 4 candelabros, juego de 3 espejos, fruteros, alcuzas, floreros, jarrones, mantequilleras, útiles de plaqué fino, rica **caja de cubiertos**, servicio qué para té, estuche de pic-nick para automóvil, cuad óleo, platos de colgar, carpeta de paño, 3 cortinajes ver destales, lámpara 6 luces, alfombra grande Smyrna,

DORMITORIO I.—Rico amoblado francés de cao **marquetería y bronces estilo Luis XVI** compuesto de de 3 cuerpos, mesa toilette con 3 espejos y 2 veladores **cómoda bombé de marquetería con bronces**, catre de cuadrado, escritorio de marquetería, diván, sillones forro rosado, 3 cortinajes rosados, cortina de punto bados, **linda piel de alpaca**, lámpara eléctrica, alfombra pieza, guarda de linoleum, etc.

DORMITORIO II.—Amoblado estilo inglés bombé compuesto de: 1 ropero de 3 cuerpos, peinador, cómod espejo y 3 veladores, 2 catres de bronce y amoblado servicio plaqué de lavatorio, piel de Vicuña, lámparas lador, alfombrado tripe rojo, lámpara eléctrica, etc.

DORMITORIO III.—Rico amoblado importado de de caoba, con incrustaciones compuesto de: ropero de jos ovalados, toilette, cómoda con espejos y 2 veladore tre de bronce cuadrado, sillones y sillas inglesas, servi vatorio porcelana, cortinajes, grabados, lámpara de alfombra de una pieza, etc.

HALL Y GALERIA.—Rico amoblado americano jines de tapicería, **gran mesa tallada estilo Renacimiento y sillones tallados, Victrola con discos escogidos**, sofá ble, forro cretona, juego de muebles de mimbre, pede jardineras, plantas finas, radiadores a gas, estufas, telé galería, rica alfombra escalera tipo oriental, varillas lares y redondas, etc.

BAÑOS Y VARIOS.—2 ricas tinas de baño enlozad vatorios de columnas y de consola, bidet, excusado rico califont Vesuvius y otro niquelado, rica **cocina** y **horno Astor**, batería aluminium, filtros, carniceras y les, mesones de mármol, muebles de despensa y botellero blado chico de dormitorio, catres para niño, catre de colchones finos, 2 mesas de comedor, muebles blancos surtido de juguetes para niños, faroles, plaffonniers, coser Singer de pie, etc., etc.

Rica motocicleta Henderson de 4 cilindros, en perfe tado.

EN PRIVADO.—Un automóvil Winton, tipo 48, en p to estado.

A LA VISTA EL LUNES DE 2 A 6 P.M.

Jorge y Víctor Eyzaguirre
MARTILLEROS DE HACIENDA.

LA NACION

Santiago, 12 de Julio de 1920

HACIA EL TRIBUNAL DE HONOR

Durante el día de ayer han seguido adelante las gestiones preliminares a la formación de un Tribunal de Honor, encargado de poner término a la situación de incertidumbre que aflige al país, con motivo de la próxima calificación parlamentaria del resultado de la reciente elección presidencial.

Nos parece conveniente, puntualizar un poco las diversas etapas de estas conversaciones patrióticas, cuyo éxito sería un antecedente fundamental de nuestros progresos cívicos y de la paz pública del futuro.

Partió esta iniciativa del campo neutral y desapasionado. El 6 del presente el señor don Eduardo Suárez Mujica, manifestó al candidato de la Unión Nacional, señor Barros Borgoño, sus propósitos de gestionar la formación de un jurado de honor compuesto de personalidades insospechables "que calificaran la elección completa hasta determinar quién era, según la expresión genuina del voto popular, el Presidente electo de la República".

Le agregó que había conversado también con el candidato de la Alianza Liberal, señor Alessandri, quien le había manifestado su aceptación entusiasta de esta solución conciliadora y tranquilizadora a la vez para el país. Según los términos de su carta, el señor Alessandri no tenía ningún inconveniente en entregar a un Tribunal de esta especie "el examen y la calificación completa de la elección del 25 de Junio, hasta dejar establecido a cuál de los dos candidatos en justicia ha correspondido la mayoría de los electores."

El día 9 respondió el señor Barros Borgoño, aceptando en principio la iniciativa del señor Suárez Mujica, haciéndole presente al mismo tiempo que el objetivo contemplado en esta gestión podría obtenerse por medio del despacho del proyecto de ley que hace extensiva la misión de la Comisión Revisora de Poderes a las elecciones de electores de presidente y comunicándole finalmente que había designado al señor don Pedro N. Montenegro para que le representase en estas gestiones.

Posteriormente, el señor Suárez Mujica ha vuelto a dirigirse al señor Barros Borgoño, recordándole que en la entrevista privada que celebraron el día 6, es decir, al iniciarse esta alta tramitación política, le hizo presente la necesidad de que el Tribunal de Honor entrase al fondo mismo de la elección, para evitar que el Congreso Pleno pudiese encontrarse en presencia de dos minorías constitucionales y para establecer de una vez por todas "quien tiene mayoría constitucional efectiva".

La respuesta del candidato de la Unión Nacional rectifica en parte estos conceptos y sin abrir discusión sobre los hechos de la carta del señor Suárez, se limita a ratificar la representación conferida al señor Montenegro, para que atienda estas gestiones.

La cuestión queda, pues, entregada al estudio de las partes y del mediador. Entretanto, la opinión pública ha continuado uniformándose raramente en favor de la organización de este jurado de honor. Y en todas partes del país esta solución toma todos los caracteres de una sentida aspiración nacional.

Es evidente que la idea de hacer extensivas las funciones de la Comisión Revisora de Poderes a los electores de Presidente, responde a una necesidad de la corrección electoral. Pero cabe reforzar aquí que—aparte de que no habría tiempo material para que este tribunal se constituyese antes del 25 del presente— se trata esta vez de algo más vasto y más fundamental que la tarea encomendada a esa Comisión.

El Tribunal de Honor toma a la vez al fondo y a la forma de la elección, determinando quién ha sido el elegido por el voto popular.

La Comisión Revisora sólo rectifica los escrutinios cuando se han omitido actas o se han hecho sumas inexactas de sufragios. Mira exclusivamente a la forma de la elección, con lo cual en el caso presente, se dejaría latente la incertidumbre del país, que teme las consecuencias de una calificación partidarista del resultado de la batalla cívica del 25 de Junio.

El Tribunal de Honor, estaría compuesto de personalidades insospechables designadas de común acuerdo por ambos bandos. La Comisión Calificadora, se forma al azar de un sorteo entre determinadas personas que han servido cargos parlamentarios o judiciales y cuyas opiniones se conocen generalmente de antemano. Puede ese sorteo dejarla con mayoría de un bando o de otro. ¿Cuál de los dos procedimientos inspirará mayor fe al país?

Se ve así que quedan frente a frente dos soluciones: una más completa y la otra menos eficaz. El concepto público, ansioso de paz y de justicia no puede vacilar entre ellas.

Lo que la inmensa mayoría del país quiere, es que la cuestión termine aquí mismo, y no el 30 de Agosto. Que las dos combinaciones y sus dirigentes tengan la grandeza de alma y la suficiente confianza plena en su derecho para someterse por adelantado y por entero al fallo del alto jurado que venimos propiciando. El país está pesando los males que hasta ahora ha recibido y las consecuencias que la intransigencia o el apasionamiento de las corrientes en lucha podrían traerle para más tarde.

La opinión pública no comprende cómo podría desconocerse en una época tan avanzada de la cultura universal, la eficacia transcendental y las ventajas inmensas que el arbitraje aporta al reconocimiento de los derechos legítimos de los ciudadanos y de los pueblos.

La enorme porción tranquila del concepto nacional, teme las posibilidades de un conflicto entre las dos Cámaras, hasta el hipotético fracaso del Congreso Pleno y la consiguiente perturbación de la vida diaria del país. Y aún cuando todos tienen fe en la cordura suprema de nuestra raza, no por eso dejan de estar en perfecto acuerdo sobre lo peligroso y lo inútil que sería dejar que la controversia siguiese su estéril y doloroso cauce hasta el último momento, cuando en un solo instante de buen consejo, todo podría quedar terminado.

Finalmente, no hay nadie que no desee en el momento actual que la futura administración se inicie bajo el prestigio de una elección honrosa, de un acuerdo perfecto entre todos los ciudadanos y pueda así disponer de todas las energías públicas y privadas para trabajar desde el primer momento por guiar a la República hasta la consecución de sus grandes destinos.

Cometeríamos una injusticia si no expresásemos, una vez más, nuestra confianza en el feliz desenlace de estas negociaciones. Los dos candidatos han servido durante toda su vida al país, son patriotas de corazón y de acción. No puede serles indiferente la situación molesta y dificultosa que estagna todas nuestras actividades, conocen el valor incalculable de los días de tranquilidad, y por lo que a ellos toque, estamos seguros de que sabrán ahorrarles a sus compatriotas un tiempo precioso para su bienestar y su prosperidad, cortando cuánto antes sea posible, este ya pernicioso litigio partidarista.

LA CONTRIBUCION DE HERENCIA

Entre las materias de orden rentístico que han empezado a preocupar a la Cámara de Diputados—en estos momentos de precipitado despachar de leyes de gastos—figura el proyecto de reforma de la ley de herencia, que hace tiempo había sido presentado por el Gobierno.

Este proyecto ha sido objeto de detenido estudio de parte de la Comisión de Hacienda de dicha Cámara, y en el informe respectivo, largo y minucioso, se dan las razones de la reforma y se avanzan algunas modificaciones de la redacción primitiva.

Por nuestra parte, en muchas ocasiones hemos tratado de él y formulado, con motivo del mismo, algunas observaciones que creemos conveniente y oportuno recordar.

Hay acuerdo general para confesar que la contribución de herencia, tal como fué establecida en la ley de 1915, no rinde cuanto debiera, porque una deficiente reglamentación, y las artes de que se valen los interesados en ello, dejan reducido ese rendimiento a cantidades muy inferiores. Así, esta contribución no ha dado sino las siguientes sumas hasta el año 1918:

1916.	$	634,000
1917		1.544,245
1918		2.015,468

Estas sumas son, en mucho, superiores a las del rendimiento anual de la antigua ley sobre la materia, entre los años 1879 y 1890; pero se estima que, así y todo, quedan muy por debajo de las que, en rigor, deberían corresponder al valor total de los bienes transferidos y transmitidos a títulos de donación entre vivos o por el de sucesión **mortis causa.**

No es ese sólo, sin embargo, el reparo principal que habría que hacerle a la ley, sino el que, en realidad, la tasa es muy baja y no contiene tampoco un principio de progresividad que algunos temen, pero que otros consideran como el desideratum en esta materia.

La progresividad en razón inversa del grado de parentesco se halla establecida en el artículo segundo de la ley, a partir del uno por ciento en las asignaciones o donaciones a favor de los descendientes legítimos o el cónyuge sobreviviente, hasta llegar al cinco por ciento, en tratándose de personas no comprendidas en los grados de parentesco que ha tomado en cuenta la misma ley.

La tasa de la contribución podría ser, si bien se mira, variada justificadamente, con el objeto de hacerla mayor cuando grave asignaciones recaídas en parientes que no estén en el grado de descendientes o ascendientes legítimos.

En el estado actual de la evolución social; cuando se abre paso y encarnan en la realidad ideas de justicia y de equidad democrática, según las cuales cada cual debe ser hijo de sus obras y disfrutar de la vida en proporción a su capacidad y a sus méritos y aptitudes; cuando el Estado, es decir la comunidad social, es cada vez más un factor concurrente al éxito de las iniciativas particulares, en virtud de esa especie de solidaridad, espontánea o forzada, que impera en todas las manifestaciones de la vida moderna, no parece justo que una fortuna, grande o pequeña, pase a manos de herederos más o menos remotos sin pagar una contribución adecuada.

Eso aconseja, sin duda, una revisión de la escala de la tasa establecida por la ley de 1915.

También se ha propuesto una escala progresiva en relación con el monto de la masa que se dona o hereda. Esto importaría una innovación de cierta entidad, y que ha recibido ya objeciones de parte de uno de nuestros colegas. La verdad es que la tasa progresiva en el impuesto sobre las herencias tiene un marcado carácter "socialista"; pero habría evidente conveniencia en ensayarla, dentro de una escala moderada, y siempre en relación con el grado decreciente de parentesco.

La contribución sobre las herencias debe producir racionalmente al Estado a lo menos cuatro veces más que en la actualidad.

Como quiera que sea, cabe afirmar que, en el estado actual de las finanzas, una de las contribuciones más justas y fundadas es la que grava a las herencias y donaciones, y que sólo el desahogo tentador que la renta salitrera nos trajo pudo inducir a suprimirla en 1890.

Hacer más eficaz el cumplimiento de la ley de 1915, y reformarla en el sentido de una racional progresividad, tal como hemos indicado, son, pues, dos medidas que el Congreso debe considerar, discutir y despachar en un plazo breve y sin innecesarias dilaciones.

La voz del Pontífice

Fraternidad y paz entre los hombres y los pueblos.--El perdón de las ofensas.–Recomendación sobre el lenguaje a la prensa católica.--El Papado atenuará las condiciones de su divorcio con el Quirinal.–¿La Santa Sede en la Liga de las Naciones? --Interesante encíclica de Benedicto XV.

De vez en cuando, desde su regio y eminente retiro, el Jefe de la Cristiandad, hace oir en el mundo la voz austera de sus directivas espirituales.

Papas hubo que abrieron nuevos horizontes al movimiento social del mundo entero, proclamando sus principios en Encíclicas famosas.

Benedicto XV, de la escuela de los Pontífices-diplomáticos, ha dejado huellas de mucho relieve en la cristiandad, entre las cuales habrá que contar su última Encíclica, fechada el 23 de Mayo, con la que desparrama sobre el mundo entero, la tranquilidad y la concordia, comprendiendo bajo una misma exhortación de paz y de bondad, a pueblos, a Gobiernos y a individuos de todas las clases sociales.

Se señala esta vez la palabra del Jefe de la Iglesia Católica, especialmente, por el altísimo espíritu de fraternidad que la inspira. El quiere la fraternidad de los pueblos; y quiere, más aún, la fraternidad sincera de los hombres entre sí.

Después de recordar las enseñanzas de los Apóstoles de Jesús sobre la caridad cristiana, El Papa, agrega que "perdona de todo corazón a todos los enemigos de la Iglesia Católica y a cada uno de ellos en particular".

"Nosotros, dice, los abrazamos a todos; no olvidamos ninguna ocasión de hacerles el bien, tanto como podemos. Todos los cristianos dignos de este nombre deben obrar de la misma manera con respecto a aquellos de quienes hayan recibido ofensas en el curso de la guerra".

"En efecto, la caridad cristiana no se limita solamente a no odiar a sus enemigos y a amarlos, sino que también a redimirlos.

"Hoy día más que nunca, la humanidad tiene necesidad de extender los límites de la caridad y del amor sincero por el prójimo, pues las ruinas dejadas por la guerra son inmensas. Para sanar tantas heridas es necesaria la mano de Jesús. Esta es la tarea que la Iglesia reclama para ella. ¡Por eso Nosotros, venerables hermanos, os conjuramos, por la caridad de Jesús, para que comprometáis a los fieles a olvidar los odios, a perdonar las ofensas y a hacer obras de caridad!"

A estas bellas palabras agrega Su Santidad una recomendación especial para la prensa católica, a la que exhorta **"a abstenerse de toda intemperancia, de toda aspereza de lenguaje que es contraria a la ley cristiana y que podría reabrir las llagas que no han cicatrizado todavía".**

La palabra del Pontífice llegará a todas partes como un bálsamo de bendición; y, si es oída, la tolerancia y el respeto por las ideas ajenas, sustituirá al sistema de persecución y de ataque con que en nombre de la religión se combate a veces a personas y a tendencias respetables.

El grado de cultura de un país se mide por la tolerancia de las ideas y de los sentimientos ajenos. Desgraciadamente, espíritus religiosos, seguros, talvez, de servir mejor la causa que defienden, han errado el camino que siguió Jesús, y han querido tomar por el de la violencia en los hechos y en las palabras. La voz del Pontífice, que es ley para la cristiandad, transmitida por medio de esta Encíclica, dirigida a todos los Obispos del Mundo, significará un progreso tan evidente en la lucha por las ideas y en la fraternidad de los hombres que su obra quedará esculpida por todos los siglos, en el alma de las generaciones presentes y venideras.

No es sin duda un atrevimiento decir que Benedicto XV ha reaccionado sobre la obra de Pontífices anteriores. Encíclicas hubo destinadas a anatematizar ideas y hombres, en número y condiciones extraordinarias. Se exageró en tal forma el anatema que se debilitó la fuerza; y así cayeron bajo una fulminante condenación casi todas las ideas nuevas de organización social, que más tarde han recibido la consagración y han sido aceptadas por la experiencia.

Benedicto XV levanta su noble mano pontifical sobre el mundo y olvidando todos los anatemas, perdona a los enemigos de la Iglesia y los llama hacia un abrazo de fraternidad. El piensa en que podrá redimirlos, y resucita así la norma santa del Muestro.

Desde su alta posición de organismo internacional, ajeno a las rivalidades y preminencias políticas o militares de los pueblos, el Papado, exhorta a las naciones hacia la paz, y reiterar, terminada la guerra, los llamados a la concordia internacional que hiciera durante todo el curso de la contienda.

"Terminada la guerra, dice, un movimiento hacia la unión universal de los pueblos se diseña.

"La Silla Apostólica no ha cesado jamás, en el curso de la guerra, de predicar el perdón de las ofensas y la reconciliación fraternal de los pueblos. Estos principios son proclamados ahora, con mayor instancia todavía por la Iglesia, que no ha permitido que fueses olvidados en el curso de la contienda".

Y para dar alcance práctico a esta prédica, Benedicto XV anuncia su voluntad de atenuar las disposiciones que desde los tiempos de la Puerta Pía, divorciaron al Vaticano del Quirinal y que han hecho que el Papado haya prohibido a los reyes o príncipes católicos, bajo graves penas de excomunión, la visita a los reyes de Italia.

Por eso dice la Encíclica:

"Y puesto que para mantener y "aumentar la concordia entre los "pueblos civilizados, las visitas re"cíprocas entre Jefes de Estado y "Jefes de Gobierno,—teniendo en "cuenta los cambio que han so"brevenido y la marcha de los "acontecimientos, — contribuyen a "la fraternización de los pueblos, "nosotros no seríamos obstáculo "para atenuar en cualquiera for"ma, las condiciones que después "de la abolición de la soberanía "civil de la Santa Sede, han sido "establecidas por nuestros predece"sores, para impedir el viaje a "Roma con carácter oficial de los "príncipes católicos".

A esta actitud de Benedicto XV, responden, según los diarios franceses de última fecha, los preparativos que se hacen en Italia para recibir una visita real, que según todas las probabilidades corresponderá al más eminente de los príncipes católicos, Alfonso XIII.

La Encíclica se ocupa después en la cuestión de la Liga de las Naciones, cuya idea fundamental patrocina con el mayor empeño, refiriéndose al desarme, a la reducción de los gastos militares y a todas las medidas que puedan traer como consecuencia la paz entre los Estados.

"Una vez establecida esta Liga, dice el Papa, sobre la ley cristiana de la justicia y de la caridad, no será ciertamente la Iglesia, la que excusará su contribución eficaz, pues siendo ella el tipo más perfecto de sociedad universal, puede ser y será el mejor instrumento para fomentar la fraternidad entre los hombres".

Alrededor de la incorporación de la Santa Sede a la Sociedad de las Naciones, los diarios extranjeros han tejido una serie de comentarios, llegándose a decir en algunos que Mr. Balfour había sido portador, en las últimas reuniones de la Liga en Roma, de una solicitud del Papado en orden a su admisión en la Sociedad.

Con respecto a estas informaciones. "L'Osservatore Romano", órgano oficial del Vaticano, declara, "una vez más y de la manera más formal, que la Santa Sede no ha solicitado jamás su admisión en la Liga de las Naciones, ni por intermedio de un hombre de estado inglés ni del Conde de Salis: ni por intermedio de otras personalidades ni en el curso de las sesiones de Roma ni en ningún otro tiempo".

A pesar del carácter terminante del desmentido del Vaticano, las palabras del Pontífice en su Encíclica del 13 de Mayo, hacen pensar en que si esta hora no ha llegado, posiblemente llegará cuando la Liga de las Naciones se presente con una vida más robusta y con mayores posibilidades de duración.

La Encíclica de Benedicto XV ha merecido los más elogiosos comentarios de la prensa europea, y, a la verdad, su contenido permite señalarla como uno de los documentos más transcedentales de este último tiempo, en relación con las nuevas orientaciones de la acción religiosa, impuestas por el trastorno general ocasionado en los antiguos valores políticos y filosóficos, por la convulsión bélica de 1914.

WILLIAM TEMPLE.

Agricultura

CULTIVO DE LA BETARRAGA SACARINA

La posibilidad de cultivar industrialmente la betarraga sacarina en el país, no puede ser discutida hoy en día, pues, tenemos antecedentes más que suficientes para demostrar la practicabilidad de este cultivo, tal como ocurre con los extensos cultivos que durante varios años se hicieron por la fábrica establecida en El Membrillo. Posteriormente se han hecho numerosos ensayos culturales más al sur, hasta en Chiloé inclusive, y algunos de ellos, aunque cultivos experimentales, han tenido desarrollo industrial, como el que hizo la Refinería de Penco durante cuatro o más años en Bajo Imperial, cerca de Puerto Saavedra; demostrando no sólo la posibilidad del cultivo por lo que respecta al clima y condiciones del terreno, sino también el gran porcentaje de azúcar que se obtenía y cuya demostración final fué el azúcar elaborada con dicha betarraga.

Nuestro Gobierno, en diversas ocasiones se ha interesado por este problema; pero siempre en forma deficiente, temiendo no herir la base de existencia de las refinerías, a fin de no destruir una industria próspera sin tener la absoluta seguridad de crear otra que la reemplazara. Sin embargo, siempre ha sido uno de los problemas económicos de más vital importancia para el país, el derivado de la necesidad de abastecer el consumo interno con el azúcar producida en el país, y si durante el año 1911 exportamos más de diez millones de pesos oro de 18 d para pagar el azúcar que consumimos, hay que tener presente que durante el presente año, dicha cantidad alcanzará muy cerca de doscientos millones de pesos moneda corriente, cantidad de dinero demasiado grande para nuestra economía nacional y que influye no sólo en la depreciación del cambio sino también en mantener a un precio no justificado un artículo que ha pasado a ser de primera necesidad.

El Gobierno, estimando siempre necesario continuar el estudio de tan importante problema, ha acordado que durante el presente año se hagan ensayos oficiales del cultivo de la betarraga sacarina en diversas localidades de la zona sur del país, y en donde se estima agronómicamente que están las mejores condiciones naturales para su cultivo y su desarrollo industrial. Al efecto, este año se practicarán seis u ocho ensayos de una hectárea cada uno, a fin de estudiar todos los datos culturales, los gastos de su cultivo, los rendimientos y los porcentajes de azúcar que pueden obtenerse y estos datos serán un nuevo antecedente para convencer a todo el mundo, de que no hay inconveniente alguno técnico que impida desarrollar esta industria, que será una de las mayores riquezas para el país.

Si consideramos que en los últimos ensayos culturales hechos en Chiloé, se han obtenido producciones de más de treinta toneladas de tubérculos por hectárea, con leyes sacarinas que van de 10,8 o|o a 16,3 o|o o sea en promedio 13,06 o|o, siendo que estos cultivos se hicieron en muy malas condiciones, siempre la utilidad que habrían dejado habría sido considerable en caso de tener esta industria en producción.

En efecto, suponiendo que los 46 kilógramos de azúcar moscobada, de la que importan las refinerías, valgan 100 sh a bordo en el Perú o sean 217 sh los 100 kilógramos, valdrían en tierra en Valparaíso 241 sh, o pesos de 12d. Una hectárea, rindiendo treinta toneladas con ley industrial de 11 por ciento en azúcar moscobada, daría por tonelada $ 265 de 12d y si calculamos los gastos de elaboración por tonelada en $ 20 y los de intereses y amortizaciones del capital y de la fábrica en $ 17.50 por tonelada, nos quedaría un saldo libre como valor de la betarraga en fábrica por cada tonelada de $ 227.50, que sobre treinta toneladas de rendimiento calculado, darían para el agricultor $ 6,825 por hectárea y calculando los gastos de cultivo y trasporte en $ 1,825 (lo que indudablemente es enorme) dejaría una utilidad neta por hectárea de $ 5,000. A estos datos debe agregarse que la pulpa de betarraga que sobra en la fábrica es un magnífico alimento para el ganado y constituye otra riqueza que por el momento no hay para qué tomarla en cuenta.

Este negocio actual es indudable que no perdurará indefinidamente, sino mientras el costo del azúcar en el mundo alcance a los precios actuales; pero como es natural que esta situación tenderá a normalizarse de año en año, hay la esperanza de que el azúcar baje a precios tales que hagan necesaria la ayuda fiscal, para que las fábricas puedan mantenerse en los países en que recién se inicia la industria, y que sería el caso nuestro.

Esta es la razón por la cual ningún capitalista se aventurará a invertir ingentes capitales, para un negocio que podrá durar pocos años, si no viene la ayuda fiscal a salvar la situación. Mientras tanto las refinerías han tenido y tienen en su mano los medios para iniciar el desarrollo de esta industria en el país, e impedir, aún cuando más no sea por patriotismo, que salgan del país los ingentes capitales que representa el consumo anual del azúcar, y para esto, naturalmente, que no se les pide ni que destruyan su negocio, ni que dejen de ganar, ya que la producción nacional de azúcar es en realidad y en todo tiempo un magnífico negocio.

Hasta hoy día sólo conozco el esfuerzo que ha hecho la Refinería de Penco y que no puede considerarse un sacrificio demasiado pesado para ella, si comparamos el gasto anual que le ha representado el ensayo hecho en Bajo Imperial en relación con las utilidades que dan sus balances. de la refinería de Viña del Mar, sólo conocemos el trabajo que hizo comprando la fábrica de El Membrillo para hacerla trabajar un año y concluir diciendo a los Poderes Públicos que esta industria era imposible en el país, ya que el resultado práctico de un año de trabajo le dejaba una pérdida más o menos considerable ya que la refinería podía obtener la materia prima a menor precio trayéndola del Perú. Esta pérdida obtenida, parece que se debió más a utilidades que dejaron de percibirse por diferencias de precios entre el azúcar producida en el país y la importada y no a una pérdida neta y efectiva derivada de la elaboración en el país.

Esta pérdida que se producía con el cultivo y elaboración de la betarraga sacarina en el país, pudo compensarse con exceso, variando un poco la diferencia en los derechos de importación entre el azúcar moscobada y la refinada y esto sólo habría hecho desaparecer dicha pérdida y habría estimulado el desarrollo de la industria en el país.

En vista de las grandes utilidades que ha dejado esta industria, era de presumir que las compañías beneficiadas hubieran invertido una pequeña parte de esas utilidades en estudiar y resolver la posibilidad de nacionalizar esta industria y el esfuerzo que conocemos es bien pequeño en relación con dichas utilidades.

Es de esperar que como consecuencia de los ensayos que se inician en el presente año, se llegue a promulgar una ley bien estudiada que tienda a dar base sólida al desarrollo de esta industria en el país, aspiración que es solicitada desde muchos años por las sociedades de agricultura, asambleas de agricultores y por los servicios agrícolas; que todos están en condiciones de conocer la gran riqueza que será esta industria para el país.

ROBERTO OPAZO G.

ARTURO PRAT. — Cómoda y elegante casa en altos con 11 habitaciones y numerosas dependencias, luz eléctrica y gas industrial, galería cerrada de vidrio, gran vestíbulo todas las piezas con zócalo de madera. Muy asoleada. **Canon: $ 550.**

SAN ALFONSO. — Buena casa en bajos con toda clase de comodidades, recién terminada, con seis habitaciones fuera de dependencias, baño instalado, luz eléctrica, hall, etc. **Canon: $ 230.**

ALONSO OVALLE. — Espléndida casa en bajos de todo lujo, con once habitaciones y dependencias, tres cuartos de baño, gas y luz eléctrica. **Canon: $ 1,000.**

DIECIOCHO. — Casa en altos con diez piezas fuera de todo servicio, luz eléctrica, gas industrial, piezas toilettes, etc. **Canon: $ 1,200.**

MACUL. — Buen chalet con ocho piezas, hall, subterráneo, garage y pesebrera, gran quinta y jardín. **Canon: $ 300.**

REPUBLICA. — Cómodo chalet de dos pisos, con doce habitaciones, gran hall y numerosas dependencias. Gas industrial y luz eléctrica, jardín a la calle, instalaciones de baños para familia y servidumbre. **Canon: $ 1,200, más contribuciones.**

AVENIDA SAN MIGUEL (Llano Subercaseaux). —Casa en altos y bajos, ocho piezas y dependencias, galerías de vidrios y patio, quinta, etc. **Canon: $ 230.** (Si se desea, puede adaptarse para industria).

CARLOS OSSANDON B.

168 BANDERA 168

VENDEMOS

— EN —

CALLE SANTA ELVIRA

Seis casas habitación, 15 mil pesos cada una, con 5 piezas y sus dependencias, patio, luz eléctrica, etc., en muy buen estado.

Freudenburg & Balmaceda

330 — MORANDE — 330

TE RA TAN PU RO

Anatomía de Testut

Acaba de llegar a la

LIBRERIA NASCIMENTO

en 8 volúmenes.

Consúltese precios.

Ahumada 265. Casilla 2298

"Colle"
El Calzado
Sin
Rival

La hebilla en el calzado

"GRAN BARATURA"

No debe usted comprar calzado "para señora", sin pasar a conocer la nueva remesa de la gran marca "COLLE AMERICAN", que recientemente ha recibido "La Flor del Día".

Es sabido que dicho calzado, a más de su extraordinaria duración, no es caro, y es sumamente cómodo y muy elegante.

Importadas recibió también esta Casa un surtido de finas y elegantes hebillas de mostacilla, para calzado.

CORSES

Compre sus corsés en "La Flor del Día". Son las mejores formas y muy acreditados por su gran duración.

"La Flor del Día", San Antonio 98, esquina Moneda.

12-J.

Obras de Medicina

RECIEN LLEGADAS

TESTUT. — Anatomía Humana (6.a edición), 4 tomos, pasta española . . . . $ 190
Id. en 8 tomos, pasta española . . . . $ 220
BOTEY. — Tratado de Oto-rino-laringología (3.a edición), 1 tomo en 4.o de 701 págs. con 709 grabados intercalados, pasta $ 38
DICCIONARIO TERMINOLOGICO DE CIENCIAS MEDICAS, por el Dr. Cardenal, 1 tomo, en 4.o mayor, de 1,028 págs., con láminas en negro y colores; pasta . . . . $ 52
COMBY.—Tratado de las Enfermedades de la Infancia, (5.a edición), 1 tomo en 4.o, de 1,144 págs.. Pasta . . . . . . $ 48
DODERLEIN Y KRONIG.—Ginecología Operatoria, 1 tomo en 4.o con 974 págs., 419 págs. y 15 láminas en color. Pasta. $ 75
EICHHORST. — Manual Práctico de Medicina Interna, 1,128 págs. 158 grabados, 1 volumen. Pasta . . . . $ 48
GLEY.—Tratado de Fisiología, 1 volumen. Pasta . . . . . $ 50
GRASSET. — Terapéutica General, basada en la Fisiopatología clínica, 2 gruesos vols. Pasta española . . . . $ 70
LANG. — Patología y Terapéutica de la Sífilis, 1 volumen. Pasta roja . . . . $ 45
OSLER.—Patología interna, 2 volumenes. Tela . . . . . $ 55
STRUMPELL. — Patología interna, 2 volumenes. Tela. $ 70
FORGUE.—Patología Externa, 2 tomos. Pasta . . . . . $ 55
COLLET. — Patología Interna, 2 volúmenes. Pasta . . . $ 38
ANA FISHER.—La Mujer Médico del Hogar, 1 vol. Pasta española . . . . $ 45
OBTETRICIA DE FABRE, 860 páginas, 512 figuras, edición de 1920. Tela . . . . . . $ 24
BACTERIOLOGIA.—Dopter y Jacquépée.—908 págs. y 323 figuras, edición 1920. Tela . . $ 27.60
BIBLIOTECAS GILBERT y CARNOT, GILBERT Y FOUNIER y Colección Horizonte.

Librería Zamorano y Caperán
COMPAÑIA 1015 - CASILLA 362, SANTIAGO

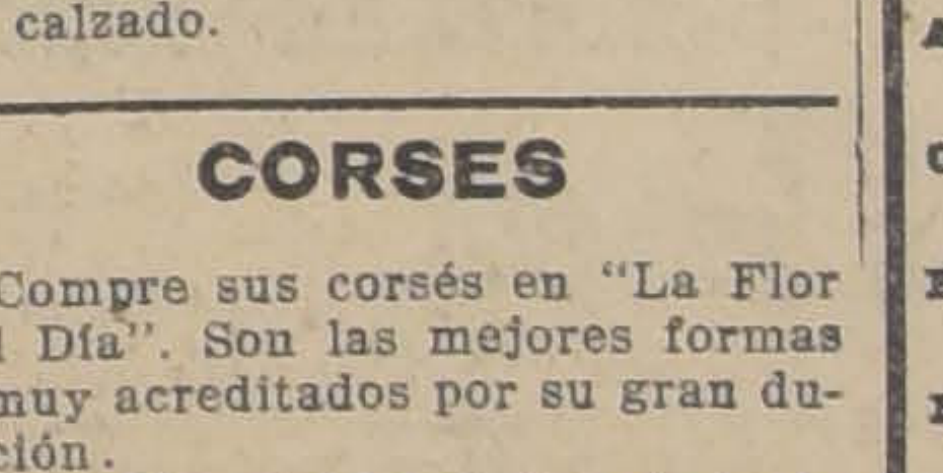

BIGORNIAS DE ACERO

TORNILLOS PARA MECANICOS Y HERREROS, OFRECE:

FUNDICION LIBERTAD

LIBERTAD 53-58

Desde hoy se seguirá ya vendiendo del

CUARTO MILLAR

de la novela

El Niño que Enloqueció de Amor

por el gran novelista Eduardo Barrios. Es, ésta la obra maestra del autor de "**Un Perdido**", y que le ha colocado en el número de los primeros novelistas chilenos. Se vende esta linda novela en las principales librerías.

Precio: **$ 4.00.**

Se envía franco de porte contra giro postal por el valor indicado dirigido a nombre de Carlos Jorge N.
(Sucesor de Juan Nascimento)

LIBRERIA NASCIMENTO
Ahumada 265. Casilla 2298
Casa Editora

Nota.— Todo pedido de provincias **es atendido a vuelta de correo.** — Pidan catálogos.

GELATINA Oro
GELATINA Plata
GELATINA Appert
OFRECEN PARA ENTREGA INMEDIATA:

RAAB, BELLET Y Cía.

ESTADO 235

CASA BURGALAT

SOLO HOY LUNES Y MANANA MARTES

OCASIONES en

ROPA BLANCA

EL RECLAME DE NUESTRA CASA ES DE VENDER ARTICULOS FABRICADOS CON GENEROS DE MUY BUENA CLASE Y DURABILIDAD; NUESTROS PRECIOS SON FUERA DE TODA COMPETENCIA .

APROVECHE UD. ESTA OPORTUNIDAD, LE LLAMAMOS LA ATENCION EN LA CALIDAD DE LOS GENEROS. SOLO ESPECIFICAREMOS ALGUNOS PRECIOS:

CAMISAS día para hombrecitos.	$ 2.90
CALZONCILLOS para hombrecitos.	$ 2.50
DELANTALES para niños.	$ 2.90
ENAGUAS para niñitas. . .	$ 2.70
CALZONES para niñitas. .	$ 2.50
PAÑUELOS de mano blancos y con orillas color, la doc.	$ 3.90
CUBRE CORSES para señoras.	$ 3.90
CAMISAS de día, para señoras.	$ 4.90
DELANTALES Vichy. . . .	$ 2.90
ALMOHADONES calados. .	$ 3.90
PAÑOS para muebles. . . .	$ 2.50
GENEROS de punto para cortinas, el metro desde. . .	$ 1.70

Gran Variedad en Artículos para Señoras, Niños y Guaguas

Sociedades Anónimas

BANCO ITALIANO

Para los efectos del Art. 48 de los Estatutos, queda cerrado el Registro de Transferencias de Acciones, desde el 14 hasta el 24 del presente mes, ambos inclusives.

Valparaíso, 12 de Julio de 1920.

EL GERENTE.

BANCO ITALIANO

De conformidad con lo dispuesto en los artículos 43 y 44 de los Estatutos, se cita Junta General Ordinaria de Accionistas, que tendrá lugar el Sábado 24 de los corrientes, a las 3 P. M., en el local de la oficina de Valparaíso, calle Cochrane N.o 919.

Valparaíso, 12 de Julio de 1920.

ANGEL MINETTI,
Presidente.

Compañía Transatlántica
DE BARCELONA

VAPORES CORREOS ESPAÑOLES

LINEA DEL PLATA — MEDITERRANEO

El lujoso y rápido vapor

"INFANTA ISABEL"

saldrá de Buenos Aires el 8 de Julio, haciendo escala en Montevideo, Canarias, Cádiz, Almería y Barcelona.

AGENTES EN VALPARAISO:

Pereda, Martínez & Co.
COCHRANE 653. — CASILLA 898

SUB - AGENTE EN SANTIAGO:

JOSE MONSERRAT
Bandera esq. Agustinas :-: Casilla 2170

"La Mundial"

COMPAÑIA DE SEGUROS GENERALES

DEPARTAMENTO DE VIDA

Pone en conocimiento de sus asegurados y del público en general, que el

LUNES 26 DEL PRESENTE MES, A LAS 4 DE LA TARDE

celebrará en su oficina, calle Bandera 239, ante el Notario, don Manuel Gaete Fagalde, el

NOVENO SORTEO SEMESTRAL

de las Pólizas que contienen la cláusula especial de amortizaciones, que les da derecho a quedar liberadas del pago de premios y sobre las cuales se ha cubierto el valor de la prima del primer año.

Asociación de Productores de Salitre de Chile

De acuerdo con el artículo N.o 63 de los Estatutos se cita a los señores asociados a Junta General Ordinaria, para el Viernes 16 del actual, a las 3 P. M., en la oficina de la Asociación, Prat N.o 136.

Valparaíso, 1.o de Julio de 1920.

CARLOS SOUBLETTE
Gerente.
16-J

La Metrópoli

Se cita a junta general extraordinaria de accionistas para el Sábado 24 del presente, a las 3 P. M., con el objeto de tratar de la reforma de los Estatutos.

La reunión tendrá lugar en el escritorio de la Compañía en Valparaíso, Blanco 941.

Valparaíso, 9 de Julio de 1920.

G. MAZZEI,
Presidente.
344-j-24

"LA METROPOLI"

Desde el 9 de Julio en curso, queda cerrado el registro de accionistas de esta Compañía.

Valparaíso, 9 de Julio de 1920.

W. BECERRA,
Director-Gerente.
345-j-24

Sociedad Anónima

FERIA YZQUIERDO

Se cita a Junta General Ordinaria de Accionistas para el 14 del presente, a las 2 P. M. en la oficina de la Sociedad (Estado 52), con el fin de someter a su aprobación el Balance y Memoria Semestral.

También se cita a Junta General Extraordinaria de Accionistas para el mismo día y local a las 2 1|2 P. M., con el objeto de ratificar por la Junta, los acuerdos del Directorio referentes a los préstamos concedidos por el Banco de Chile en cuenta corriente y documento, todos con garantía hipotecaria de los Bienes Raíces de la Sociedad y cuyo trámite legal se había omitido por no haberlo solicitado antes dicha institución.

Santiago, Julio 6 de 1920.

LUIS UNDURRAGA G. H.,
Presidente.
14-J.

"LA ALEMANA"

SOCIEDAD NACIONAL DE SEGUROS GENERALES

De orden del Directorio, cítase a los señores Accionistas a Junta General Ordinaria para el día 14 de Julio, a las 3½ P. M., en las oficinas de la Sociedad, Bandera 164.

Queda desde esta fecha hasta el 14 de Julio cerrado el Libro de Transferencia de Acciones.

Santiago, 30 de Junio de 1920.

ALBERTO VILLEGAS,
Gerente.

BANCO DE CHILE

De conformidad a lo acordado en la Junta General Extraordinaria de Accionistas, celebrada el 25 de Octubre próximo pasado, los señores Accionistas que hayan pagado sólo la mitad del valor de las acciones que les ha correspondido en la nueva emisión, deberán pagar la otra mitad, o sea $ 80 por acción, en los días comprendidos entre el 1.o y el 15 de Julio próximo.

Santiago, 19 de Junio de 1920.

PEDRO A. TORRES.
Director-Gerente.
15-Julio

Banco Hipotecario Nacional

Cítase a los señores accionistas a junta general ordinaria para el día 14 de Julio a las 4 P. M., para someter a su consideración la Memoria y el balance del semestre.

Santiago, Julio 3 de 1920.

JOSE F. VALDES CUEVAS,
Presidente.
14-J

Banco Hipotecario Nacional

El Registro de Transferencias de Acciones permanecerá cerrado desde el 4 al 14 de Julio inclusive, de acuerdo con lo dispuesto en el art. 40 de los Estatutos del Banco.

Santiago, 3 de Julio de 1920.

LUIS MACKENNA,
Gerente.
14-J

Banco Español de Chile

De conformidad con lo dispuesto en el artículo 27 del Reglamento del Banco, queda cerrado el Registro de Transferencias de acciones, desde hoy hasta el 21 del corriente, ambos inclusive.

Santiago, 11 de Julio de 1920.

JOSE URETA E.,
Gerente

Banco Español de Chile

En virtud de lo dispuesto en el artículo 45 de los Estatutos del Banco, cítase a Junta General Ordinaria de Accionistas para el 21 de los corrientes a las 3 P. M.

Valparaíso, 11 de Julio de 1920.

FERNANDO RIOJA.
Presidente.

BANCO DE CHILE

De conformidad a lo acordado en la Junta General Extraordinaria de Accionistas, celebrada el 25 de Octubre próximo pasado, los señores Accionistas que hayan pagado sólo la mitad del valor de las acciones que les ha correspondido en la nueva emisión, deberán pagar la otra mitad, o sea 80 pesos por acción, en los días comprendidos entre el 1.o y el 15 de Julio próximo.

Santiago, 19 de Junio de 1920.

PEDRO A. TORRES,
Director-Gerente.
15-J

La Universal

Se cita a junta general extraordinaria de accionistas para el Sábado 24 del presente, a las 3 P. M., con el objeto de tratar de la reforma de los Estatutos.

La reunión tendrá lugar en el escritorio de la Compañía en Valparaíso, Blanco 941.

Valparaíso, 9 de Julio de 1920.

G. MAZZEI,
Vice-presidente.
346-j-24

"LA UNIVERSAL"

Desde el 9 de Julio en curso queda cerrado el registro de accionistas de esta Compañía.

Valparaíso, 9 de Julio de 1920.

W. BECERRA,
Director-Gerente.
347-j-24

Compañía Nacional de Seguros "La Italo Chilena"

Cítase a los señores Accionistas a Junta General Ordinaria para el Jueves 15 de Julio, a las 5 P. M., en el local de la Compañía, con el objeto de someter a su consideración la Memoria y el Balance del semestre.

GUILLERMO GELLONA.
Presidente.
15-J

"LA VELOCE"

Compañía Italiana de Navegación (
Panamá)

El magnífico vapor de 8,000 toneladas

"BOLOGNA"

llegará a Valparaíso los primeros días de Agosto, para
después para puertos del norte, Perú, Ecuador, Centro
rica, Barcelona y Génova.

Para pormenores referentes a carga y reserva de pas
dirigirse a los señores:

REISER, PETITBON & CO.
(DEPARTAMENTO VAPORES)

SANTIAGO: ESTADO 91 :-: VALPARAISO: BLANCO

"LA NACION"

COMPAÑIA CHILENA DE SEGUROS CONTRA INCEND
RIESGOS MARITIMOS, ETC.

En conformidad al Art. 16 de los Estatutos, cito a
señores Accionistas a Junta General Ordinaria para el
ves 15 del presente, a las 3 P. M., en la oficina de la C
pañía, calle Bandera 176.

Santiago, Julio 8 de 1920.

ENRIQUE APPELGREN,
Presidente.

Sociedad Anónima

FERIA YZQUIERDO

Para los efectos de las Juntas Generales Ordinarias y Extraordinarias, que tendrán lugar el 14 del presente, el Registro de Transferencia de acciones, permanecerá cerrado hasta esa fecha.

Santiago, Julio 6 de 1920.

Juan Antonio González Edwards,
Gerente.
14-J.

Compañía Nacional de Seguros "LA SANTIAGO"

Cítase a los señores Accionistas a Junta General Ordinaria para el Lunes 12 del presente, a las 16 horas, en el local de la Compañía.

Santiago, 1.o de Julio de 1920.

Benjamín F. Bernstein,
Vice-Presidente.
12-J

Compañía Nacional de Seguros "LA MAPOCHO"

AGUSTINAS 1136

Cítase a los señores accionistas a Junta General Ordinaria, para el Lunes 12 del presente, a las 16 y media horas en el local de la Compañía. — Santiago, Julio 2 de 1920.

Benjamín F. Bernstein,
Director de Turno.
12-J

PARAFIN

vendo desde un cajón
domicilio, entrega inmedi

Bodega Castro 645,
Ing. 238 (Parque).

CORREDOR DE PRODUC

POR CUENTA AJE
PATRICIO J. KENN
Bandera 115

CONTRIBUCION DEL Alcantarillado de San

Esta contribución debe
por trimestres anticipados
Dirección del Alcantarilla
Pavimentación de Santiago
da N.o 830, de 10 a 11.30
o de 1.30 a 4 P. M., duran
meses de Enero, Abril, J
Octubre.

Expirados estos meses,
brará intereses penales
currido el trimestre resp
se procederá al cobro judi
En consecuencia, dura
presente mes de Julio se
rá sin intereses penales
tribución correspondiente
cer trimestre del presente
Se advierte que no se
rá el pago sin haber can
préviamente los recibos
dos con sus correspondien
tereses y costas judiciales
Santiago, Julio de 1920.

13-J. EL DIRECT

LECHE Y CACA
PEPTONIZADO

es el alimento ideal para niños y enfermos
En venta: Boticas y almacenes.

LABORATORIO CHILE
SANTIAGO

Notas políticas y parlamentarias

SOBRE LA CONSTITUCION DE UN TRIBUNAL DE HONOR

ESTADO DE LAS GESTIONES

Cartas cambiadas entre los señores Eduardo Suárez Mujica y Luis Barros Borgoño.—La carta de aceptación del señor Arturo Alessandri

El Directorio General del Partido Conservador elige ayer Junta Ejecutiva.—Apreciaciones del señor González Errázuriz sobre el resultado de la última campaña electoral

El Senado se ocupará hoy del aumento de sueldos al Ejército y Armada, y la Cámara de Diputados de algunos proyectos de Hacienda

SOBRE LA FORMACION DE UN TRIBUNAL DE HONOR

Refiriéndonos a las gestiones tendientes a la organización de un Tribunal de Honor, decíamos ayer que el señor Luis Barros Borgoño había contestado el día anterior al señor Eduardo Suárez Mujica. En su respuesta, acogía en general la idea de entregar la solución de la contienda presidencial a un Tribunal de Honor, si bien le parecía que en este orden de propósitos nada sería más eficaz que el despacho de la ley aprobada por el Senado y en virtud de la cual se da al Tribunal Revisor de Poderes, creado para la calificación de las elecciones de congresales, acción para calificar la de los electores de Presidente de la República. Terminaba manifestando que había pedido al señor Pedro N. Montenegro se pusiera en relación con el señor Suárez Mujica para determinar los requisitos y garantías que exigiría la realización de la idea del Tribunal, a fin de que pudiera ser sometida a la consideración de los Partidos.

El señor Suárez Mujica envió ayer Domingo una nueva carta al señor Barros Borgoño, en la cual, con motivo de algunas aclaraciones de éste, le recuerda que en su conferencia del 6 de los corrientes, tuvo ocasión de expresarle que la iniciativa para el Tribunal de Honor perseguía el propósito de entregar a este Tribunal, compuesto de hombres insospechables, la calificación completa de la elección del 25 de Junio último hasta determinar quién era, ante la expresión genuina del voto popular, el Presidente electo. En esa conferencia, le agregó que para llegar a tal resultado, el Tribunal de Honor examinaría la elección en todos sus puntos reclamados, a plena luz, con la absoluta seriedad y estrictez que debía esperarse de esa clase de hombres: en una palabra, evitar que el Congreso Pleno se encontrara en presencia de dos minorías constitucionales y que tuviera que ejercitar en estas condiciones su facultad de elegir.

Anoche el candidato de la Unión Nacional escribió al señor Suárez M., en el sentido que las explicaciones de esta última carta diferían considerablemente del concepto que el señor Barros Borgoño se había formado en la citada entrevista del 6 de los corrientes.

Probablemente hoy celebrarán una conferencia los señores Montenegro y Suárez Mujica.

Damos, para terminar hoy, el texto de las cartas cambiadas con motivo de las gestiones sobre formación del Tribunal de Honor, entre los señores Suárez Mujica y Barros Borgoño. Damos, asimismo, la carta de aceptación del candidato de la Alianza Liberal, señor Alessandri.

"Santiago, Julio 9 de 1920.—Señor don Luis Barros Borgoño. — Presente.

Mi estimado amigo:

En el curso de nuestra grata entrevista del 6 del actual, manifesté a usted que me había puesto previamente al habla con el señor don Arturo Alessandri y que éste aceptaba la idea—que a mi turno proponía a usted —de someter la elección del 25 de Junio a un tribunal de honor en las condiciones o términos de que sustencialmente conversamos. Deseo ahora agregarle que tengo en mi poder una carta del señor Alessandri destinada a confirmarme esa aceptación y a formalizar el acuerdo verbal con que en aquel momento procedía.

He creído oportuno poner esta circunstancia en conocimiento de usted en previsión de que, con motivo de la consulta que usted consideró necesario hacer a sus amigos, pudiera pedírsele un esclarecimiento acerca de ese particular.

Apenas necesito decir a usted que la presente carta no tiene el menor carácter de apremio para la respuesta que usted quedó de darme una vez hecha aquella consulta. Comprendo muy bien que en materia de tal entidad no pueda festinarse una resolución y que ella debe adoptarse con la serenidad y detenimiento necesarios para medir acertadamente sus consecuencias y responsabilidades. La propia transcendencia que el público ha atribuído desde el primer instante a esta gestión es la mejor prueba del enorme efecto que ella está llamada a producir en la vida nacional y basta a justificar cualquier razonable retardo en su desarrollo. Usted apreciará, pues, mejor que nadie, la mayor o menor dilación que admita su respuesta.

Todavía otra pequeña aclaración. Un diario de ayer ha dicho que esta gestión era de la iniciativa del candidato de la Alianza Liberal, quien había designado una comisión de sus amigos para encargarse de ella. Esto desnaturaliza un poco el carácter de la gestión porque puede darle el semblante de una acción partidarista, que provocaría naturales suspicacias en el bando contrario, y además no es exacto. Sírvase usted tener por sentado que la gestión es de origen absolutamente neutral y que sólo se inspira, como insistí en manifestárselo durante nuestra conversación, en altos móviles de interés público que todo espíritu desapasionado y patriota puede ver con claridad.

Afectuosamente le saluda su amigo.—**Eduardo Suárez Mujica**".

—En el momento de despachar esta carta se me hace leer un párrafo de información política de "El Diario Ilustrado", que debo considerar perfectamente desautorizado.

"Santiago, 9 de Julio de 1920.—Señor don Eduardo Suárez Mujica.—Presente.

Mi estimado amigo:

Su carta requiere dos aclaraciones indispensables.

La primera en cuanto al carácter exclusivamente privado y personal de la gestión conversada en nuestra entrevista del 6. Usted se sirvió expresarme en esa ocasión que lo hacía de propia iniciativa e inspirado únicamente por elevados móviles de interés público. En el último acápite de su carta confirma usted este concepto, agregando que debo tener por sentado que la gestión es de origen absolutamente neutral.

Habrá de explicarse ustsed, por lo tanto, que en estas condiciones no me haya considerado en situación de hacer una consulta a la Junta Directiva de la Unión Nacional.

La segunda, se refiere a la materia misma tratada en nuestra amistosa entrevista. Usted habrá de recordar que a las observaciones adelantadas por mí sobre el procedimiento constitucional que rige la materia de las reclamaciones, me invitó usted a considerar en principio, según su textual expresión, la idea de un tribunal o comisión especial que se ocupara de tal asunto. En este terreno no tuvimos disentimiento, reservando, com era natural, nuestra apreciación sobre la forma y términos en que pudiera proponerse aquella idea.

Sabe usted muy bien que a iniciativa de los partidos de la Unión Nacional, aprobó el Senado el proyecto de ley que establece la Comisión Revisora de Poderes para los electores de Presidente y que dicho proyecto se encuentra detenido en la Cámara de Diputados. La idea consultada en ese proyecto parece corresponder sustancialmente a los propósitos que usted, con espíritu patriótico, persigue hoy.

En todo caso, para que los partidos puedan considerar debidamente estas u otras ideas, es menester que revistan la forma precisa y concreta de un proyecto susceptible de ser estudiado en todo su alcance y resuelto con la atención que requiere su importancia.

Conformándome con esta manera de pensar, le he pedido a don Pedro N. Montenegro se ponga en relación con ustsed para determinar los requisitos y garantías que exige la realización de esta idea, a fin de que, en seguida, pueda ser sometida a la consideración de los partidos.

No necesito agregar a usted, y usted lo sabe muy bien, que concurro de antemano a todo lo que pueda devolver al país, al comercio y a la actividad general la confianza que necesitan.

Lo saluda afectuosamente su amigo.— **Luis Barros Borgoño**".

"Santiago, Junio 11 de 1920.—Señor don Luis Barros Borgoño.—Presente.—Mi distinguido amigo:

Recibí anoche la atenta carta de usted fechada, acaso por error, anteayer 9, y me apresuro a agradecerle su contenido, que me parece que puedo estimar como un indicio de próxima inteligencia. Esperaré con mucho agrado las órdenes del señor Montenegro y tengo confianza en que podremos llevar a término, de consuno y con el acuerdo de los representantes del señor Alessandri, el proyecto de constitución del Tribunal de Honor.

Permítame usted referirme brevemente a la segunda de las aclaraciones que se sirve hacerme en su carta,—ya que, respecto de la primera, no vale seguramente la pena de insistir sobre una mera cuestión de procedimiento, resuelta de hecho por nuestras comunicaciones posteriores.

La segunda de sus aclaraciones tiene un carácter sustantivo y conviene considerarla con mayor detenimiento, así para nuestra mutua y mejor comprensión, como para que el señor Montenegro pueda formar desde luego su criterio completo sobre el alcance de esta gestión.

Tuve el placer de manifestar a usted en nuestra entrevista del 6 que la iniciativa, personal y de móviles exclusivamente patrióticos, que me llevaba hasta usted y que había merecido ya la aceptación del señor Aleissandri, perseguía en resumen, el propósito de entregar a un Tribunal de Honor, compuesto de hombres insospechables, la calificación completa de la elección del 25 de Junio, hasta determinar quién era, ante la expresión genuina del voto popular, el Presidente electo de la República. Agregué que para ese resultado, era mi idea que el tribunal examinara la elección, en todos sus puntos reclamados, a plena luz, con la absoluta seriedad y estrictez que debía esperarse de esa clase de hombres y de manera que el país pudiera penetrarse de que se trataba simple y lealmente de hacer brillar la verdad electoral. Dije todavía, como usted recordará sin duda, que dentro de mi concepto, era indispensable, dados los caracteres de la presente lucha, **evitar que el Congreso Pleno se encontrara en presencia de dos minorías constitucionales** y tuviera que ejercitar en estas condiciones su facultad de elegir; y que para esto se hacía necesario que un Tribunal de Honor, obrando a la faz del país, estableciera a cuál de los dos candidatos ha correspondido cada uno de los electores reclamados, le computara o le descontara respectivamente esos electores, y determinara cuál de los dos tiene, en consecuencia, **la mayoría constitucional efectiva.**

Este es, en síntesis, el proyecto de constitución de un Tribunal de Honor que me permití proponer a usted y que creo firmemente es el único medio de calmar las inquietudes que el país entero siente en estos momentos, de detener los perjuicios que esas mismas inquietudes comienzan ya a producir en todos los órdenes de nuestra vida económica, de resguardar el nombre y el crédito del país en el extranjero, y finalmente, de habilitar a uno de los dos ciudadanos que se han disputado la voluntad popular para subir al solio presidencial rodeado del prestigio de una elección intachable y amparado por la unánime aprobación de los chilenos. Naturalmente, la constitución del tribunal se haría sobre la base de un compromiso de honor que, por acuerdo de los partidos, asegure a su dictamen el absoluto respeto de ambos bandos contendientes, hasta convertirlo en resolución definitiva por el Congreso Pleno.

Con arreglo, exactamente, a las ideas apuntadas, propuse la organización del Tribunal de Honor al señor Alessandri y son esas mismas ideas las que él ha aceptado y reproducido casi textualmente en carta que tengo en mi poder.

La comisión revisora de poderes, a que se refiere el proyecto de ley que usted se sirve recordar, responde a propósitos y situaciones diferentes. Atiende tan sólo, como usted sabe, a la forma de los poderes, o mejor dicho, al hecho de que los poderes hayan sido otorgados debidamente, previa la observancia de los trámites y procedimientos señalados por la ley electoral. No se trata allí, pues, sino de las exterioridades de la elección, en tanto que lo que yo busco y creo que conmigo la opinión pública, es que el tribunal vaya al fondo de ella y diga con verdad y sin ambages cuál es el resultado limpio e incontestable de la jornada.

Perdóneme las anteriores observaciones, que sólo tienen por objeto facilitar el camino a la solución que se desea y que hubiera preferido hacerle verbal y personalmente si no temiera imponerle una molestia y si no me hubiera comunicado usted ya la designación de un representante.

Reiterándole mis agradecimientos y mi confianza de poder llegar con el señor Montenegro a términos definitivos y satisfactorios, soy siempre su afectísimo amigo. — **Eduardo Suárez Mujica.**"

"Santiago, Julio 11 de 1920. — Señor don Eduardo Suárez Mujica. —Presente.—Mi distinguido amigo: Las explicaciones de su carta de esta fecha, que acabo de recibir, difieren considerablemente del concepto que yo formé en nuestra entrevista.

No obstante, designado como está, por mi parte, el señor Montenegro, para tratar con usted sobre la materia, haré llegar dicha carta a su conocimiento.

Queda de usted su affmo. amigo. —**Luis Barros Borgoño.**"

La carta de aceptación del señor Alessandri, a que se hace referencia en las comunicaciones precedentes, dice así:

"Santiago, a 7 de Julio de 1920. —Señor don Eduardo Suárez Mujica.—Presente.—Mi estimado amigo: Profunda y absolutamente convencido de que triunfé en la jornada electoral del 25 de Junio último por considerable mayoría de electores, lo cual no podrá ser jamás negado o desconocido por ningún tribunal imparcial, ya que la verdad y la justicia se imponen siempre con los caracteres de lo incontestable, y deseando buscar la tranquilidad de la opinión justamente alarmada, mediante una solución de estricto y sano derecho, de acuerdo con lo que ayer conversamos, no tengo ningún inconveniente en aceptar la idea de entregar a un tribunal, compuesto de personalidades insospechables, el examen y la calificación completos de la elección efectuada el 25 de Junio, hasta dejar establecido a cuál de los dos candidatos en lucha ha correspondido la mayoría de los electores.

Este tribunal procedería en el más alto y amplio carácter de un supremo jurado electoral, que juzgaría todas las reclamaciones y daría o quitaría electores a cada uno de los candidatos, según lo que se comprobare, y fijaría cuál habría sido el resultado definitivo de la elección, si no hubieren existido las incorrecciones que se comprueben.

Este tribunal funcionará y se constituirá bajo el previo compromiso de honor de que su dictamen será respetado en absoluto por los dos bandos contendientes y convertido en hecho definitivo por resolución del Congreso Pleno.

Dejo a usted la redacción del texto del convenio que habría de suscribirse y que debería ser firmado por ambos candidatos y por los dirigentes de los partidos, autorizados por los organismos directivos.

Estoy de antemano seguro de que, la selección de las personas que integrarían el tribunal, merecerá oportunamente toda mi aprobación.

Le ruego, sí, que en estas gestiones, proceda de acuerdo con los señores Tomás Ramírez Frías, Pedro Aguirre Cerda, Guillermo Bañados y Belfor Fernández, en representación de la Alianza Liberal, y a quienes, con esta fecha, remito copia de la carta dirigida a usted.

Sírvase tener esta carta como plena autorización para proceder en el sentido indicado y aceptar, desde luego mis agradecimientos por esta patriótica gestión.

Lo saluda su affmo. amigo y S. S.—**Arturo Alessandri.**"

EJERCITO Y ARMADA

El Senado seguirá tratando hoy las modificaciones introducidas por la Cámara de Diputados al proyecto de ley que aumenta los sueldos al Ejército y Armada.

PROYECTOS DE HACIENDA

De conformidad a un acuerdo anterior, la Cámara de Diputados celebrará sesión especial hoy y mañana, a la hora de costumbre, destinada a los proyectos que reforman las leyes sobre contribución a las herencias y al tabaco.

COMISIONES PARLAMENTARIAS

Hoy, a las 3 P. M., se reunirá nuevamente la Comisión de Legislación y Justicia de la Cámara para seguir ocupándose del mejoramiento de sueldos a los miembros del Poder Judicial.

La Comisión de Hacienda se reunirá mañana a la misma hora para estudiar diversos proyectos.

DIRECTORIO GENERAL CONSERVADOR

Como estaba anunciado ayer se verificó la reunión anual del Directorio General del Partido Conservador para elegir Junta Ejecutiva por un nuevo período reglamentario.

Se abrió la sesión, a las 2.45 de la tarde, bajo la presidencia del señor don Alberto González Errázuriz, y con asistencia de 84 directores.

El secretario general, don Alejo Lira Infante, dió lectura al acta de la última sesión celebrada el 13 de Mayo, la que fué aprobada sin modificación. Dió lectura, asimismo, a los artículos del Reglamento del Directorio General que se refieren a esta sesión ordinaria.

El presidente del Partido, señor González Errázuriz, dió lectura, por su parte, a la Memoria anual de la Junta Ejecutiva que terminaba su período.

El tesorero general, don Carlos Echeverría Reyes, leyó el Balance de tesorería el que fué aprobado sin modificación.

En conformidad al Reglamento y Estatutos del Partido se procedió a elegir Junta Ejecutiva. Hecho el escrutinio arrojó el siguiente resultado: presidente, don Alberto González Errázuriz; vicepresidente, don Alfredo Barros Errázuriz; vocales, don Eduardo Covarrubias Valdés, don Juan Enrique Concha, don Rafael Luis Gumucio V., don Francisco Huneeusu Gana y don Rafael Urrejola M.

Las personas nombradas, en unión de un delegado de los senadores conservadores y otro de los diputados, compondrán la Junta Ejecutiva para el nuevo período.

Terminada la orden del día, y ofrecida la palabra por el presidente, hizo uso de ella el director don Pablo Larraín Tejada, que promovió un debate sobre los rumbos sociales del Partido.

A continuación usó de la palabra el señor don Ricardo Salas Edwards quien abordó con acopio de datos el problema social obrero, tal como se ha manifestado en los últimos tiempos.

Hizo uso de la palabra, después el vice-presidente del Partido, don Alfredo Barros Errázuriz. Manifestó que se alegraba del debate propuesto por el señor Larraín, porque le daba ocasión para manifestar al Directorio General cual era el pensamiento de los parlamentarios conservadores en esta materia. Después de aducir numerosos datos que concordaban con lo propuesto con el señor Salas Edwards, manifestó que estaban dispuestos a seguir luchando en el Congreso en forma franca y enérgica en favor de los problemas sociales.

Damos los principales acápites del discurso del señor González Errázuriz:

Mi primera palabra será para unir mi condolencia a la de la provincia de Valparaíso, por el fallecimiento del que fué, por muchos años, su abnegado e inteligentísimo Presidente del Directorio conservador de su provincia, don Julio Rivera Blin. No dudo de que nuestro Directorio general entero, participa de igual sentimiento de un correligionario que le hacía honor.

Cumplo con el deber de dar cuenta al Directorio General del mandato confiado a la Junta Ejecutiva en el período que hoy termina, y quiero que mi primera palabra sea para saludar entusiasta y sinceramente a los buenos y abnegados correligionarios, que con su generosidad y esfuerzo han escrito una página honrosa en la historia política de Partido, librando una de las jornadas más transcendentales de nuestra vida republicana, y especialmente a aquellos que abandonando sus trabajos han ido a provincias a defender junto con nuestros correligionarios de esas localidades, la bandera del Partido.

En las horas de hondas preocupaciones y graves responsabilidades que han precedido a la jornada del 25 de Junio, ha sido estímulo poderoso y motivo de especial satisfacción, ver al Partido Conservador, de norte a sur del país, unido y compacto, moviéndose bajo una sola inspiración y en contacto directo y permanente, dentro de una disciplina y una confianza mutua que realmente reconforta el espíritu y abre el horizonte a grandes esperanzas en los difíciles momentos que atravesamos.

El país, en la memorable jornada del 25 de Junio, eligió Presidente de Chile a don Luis Barros Borgoño.

Este triunfo alcanzado mediante grandes esfuerzos, movió a muchos agentes de la Alianza Liberal a cometer los más burdos fraudes para alterar el resultado de los colegios electorales.

Tenemos confianza absoluta en que los poderes señalados por la Constitución para juzgar y calificar estos actos, hará justicia al señor Barros, reconociendo su legítimo triunfo.

Las energías que el señor Barros Borgoño ha desplegado en esta campaña electoral, los propósitos y elevadas miras políticas que en ella ha manifestado, y la indiscutible sinceridad de sus declaraciones, deben confirmarnos en que fué acertada la designación que hicimos en él como nuestro candidato y son prenda de que él, en el Gobierno del país, estará a la altura de las exigencias de éste en la hora presente, y será consecuente con el Partido Conservador, sin cuyo concurso no habría alcanzado, en manera alguna, el alto puesto de honor y de responsabilidad a que el país lo ha llamado.

.. ..

El resultado práctico de esas convenciones, contribuyó eficazmente a la inmediata dictación de la ley de caminos que por acuerdo de la Convención de Cautín, solicitaron en el Senado los señores Barros y Concha: dió una mejor organización del Partido; y en una comprensión clara de nuestro programa político de parte de los correligionarios de esas lejanas provincias. Electoralmente hablando, la provincia de Cautín ha respondido a estos esfuerzos si bien circunstancias extrañas nos malograron un legítimo triunfo. Con mayores garantías, sobre todo en las mesas que nos eran adversas, habríamos obtenido dos electores de Temuco; nuestro elector de Llaima, se perdió por 3 cédulas, debido a un error en la distribución de las fuerzas y el segundo elector de Imperial se perdió en medio de una orgía de atropellos y escándalos que ha hecho varias víctimas; crímenes y delitos que han hecho necesario el envío a esta ciudad de un Ministro de la Corte de Valdivia; lealmente, pues, la provincia de Cautín debió darnos 6 electores La pérdida de un elector en Valdivia, se debe a la burda mascarada de la Comuna de Lanco, sobre la que se han presentado las reclamaciones del caso. Muy grato me es dejar constancia de la marcha progresista de nuestro partido en esa provincia, donde se ha abierto un Centro Conservador

Circunstancias ajenas a los propósitos de la Junta, nos inpidieron realizar las convenciones provinciales de Llanquihue, Chiloé, Concepción, Ñuble, Talca y Linares, que estaban proyectadas.

Renuevo en esta ocasión mis más sinceros agradecimientos a todos aquellos buenos amigos que con su esfuerzo y abnegación organizaron y llevaron a feliz término los trabajos electorales para la senaturía de Colchagua para la cual fuí designado candidato por la Junta Ejecutiva.

Se han constituído todos los Directorios departamentales y más de 300 comunales, manteniendo con ellos activa correspondencia.

Durante los meses de Junio y Julio del año pasado, la secretaría general realizó un trabajo de positivos resultados tendientes a afianzar, dentro de los preceptos de la ley, nuestra representación en los colegios generadores del poder electoral; este trabajo realizado con infatigable celo, con toda oportunidad y adoptando todas las medidas del caso, esperamos, y tenemos motivos para confiar, nos dará el resultado perseguido; podremos, pues, contar con que las mesas futuras serán mejores y garantizarán el ejercicio correcto del poder electoral.

La secretaría general ha tenido una labor improba, mes a mes, labor superior a los elementos de que dicha secretaría puede disponer; el movimiento de correspondencia ha sido enorme, tanto de la recibida como de la despachada; un cálculo prudente sin contar la correspondencia telegráfica, nos permite calcular en 10 mil las comunicaciones cambiadas en el año.

No se ha reducido la labor a dirigir la organización del Partido desde Santiago; delegaciones de la Junta han recorrido la provincia de Coquimbo, en sus seis departamentos, la de Concepción, los departamentos de Cauquenes, Valdivia, etc., especialmente una comisión que recorrió todas las provincias al iniciarse la última campaña electoral.

La tesorería general ha hecho un esfuerzo superior al que en cualquiera otra época, se haya realizado, no me corresponde detallar su obra, pero, sí, cumplo con el deber de hacer llegar a conocimiento del directorio general el reconocimiento de la Junta Ejecutiva a la labor incansable y abnegada del tesorero general, mediante la cual el Partido va pudiendo realizar sus aspiraciones a tener una organización completa, y a desarrollar una propaganda eficaz.

No me detendré en esta ocasión a considerar los antecedentes políticos que dieron por resultado nuestra entrada en la combinación llamada la Unión Nacional; en sesión del 15 de Mayo se pronunció el directorio sobre los pactos que la sustentan y proclamó la candidatura presidencial de don Luis Barros Borgoño.

Hemos afrontado esa lucha con la tradicional lealtad y generosidad que caracteriza a nuestro Partido.

Tengo la satisfacción de declarar al directorio general, que la Junta acogió, sin limitaciones ni reservas todas las peticiones, todos los sacrificios que el Comité Directivo de la Unión Nacional pidió al Partido para el éxito de la campaña. En buena lid sacamos 82 electores conservadores; de éstos, dos se nos han arrebatado inescrupulosamente, los de Antofagasta y Castro, y respecto a los cuales están entabladas las reclamaciones judiciales correspondientes.

Hemos perdido un elector en cada uno de los departamentos de Limache, Santiago, La Victoria, Lontué, Curepto, Mariluán y Llaima; todos esos electores, con excepción tal vez de Mariluán, tenían elementos suficientes para triunfar, y se han perdido por causas especiales en jornadas de tan bastas proporciones como la que ha ocurrido.

Con posterioridad al 25 de Junio. nuestros adversarios, para cohonestar su derrota, han cometido nuevos fraudes y atropellos en los Colegios Electorales para falsear el resultado de la elección.

Comparando esta campaña presidencial con la de 1915, en la actual hemos obtenido un mayor resultado, si tenemos presente que formando la Unión Nacional 5 partidos, hemos tenido que compartir con ellos nuestras ubicaciones de electores, que en razón de las fuerzas electorales podríamos haber reclamado, pero que al mismo tiempo recargaba nuestro esfuerzo y nuestra responsabilidad directa. En la campaña de 1915, sacamos 81 electores, uno menos que en la presente campaña en que hemos obtenido más del 45 por ciento del total de electores unionistas.

En forma tendenciosa y peligrosa, la Alianza Liberal ha removido desde sus fondos a las masas, agitando sus pasiones con promesas irrealizables. Ha sido, pues, una característica de esta campaña la nueva arma empleada por la Alianza Liberal, en las contiendas políticas: la lucha de clases.

El Partido Conservador nunca ha esperado las épocas de agitaciones electorales para tomar en cuenta las necesidades del pueblo y sus justas aspiraciones. Conocemos los males que le aquejan, y en la vida privada dedicamos nuestros mejores esfuerzos para remediarlas. Más aún, anhelamos vivamente levantar su espíritu, poniéndonos en contacto con él, y compartiendo con él nuestras esperanzas y trabajos.

No me detendré en esta ocasión a mencionar lo que el Partido Conservador ha hecho por el pueblo; ni las leyes y estudios que el Partido ha formulado o propiciado; sobradamente lo conocéis vosotros y lo sabe el país.

La Junta Ejecutiva que hoy termina, ha celebrado en estos últimos días varias sesiones para tratar sobre los problemas sociales.

Yo rechazo con energía, como la calumnia más audaz de nuestros adversarios, el que el Partido Conservador resiste las justas reformas sociales; al contrario, nuestro Partido tiene antecedentes para que se le crea que es su legítima ambición ir a la cabeza de lo que se ha llamado las reformas sociales; por ellas luchamos en la memorable jornada que dió el triunfo a don Juan E. Concha S., por ellas nuestros parlamentarios han librado y librarán rudas batallas: no tememos las reformas sociales, las deseamos, porque sabemos que el imperio de la justicia social es la más segura garantía del progreso, del orden y del bienestar del país.

Vamos, pues, a esta gran jornada por un camino, nuevo si se quiere en el cual el Partido Conservador ha hecho un largo recorrido y siente a lo lejos la gritería ensordecedora de los que ahora comienzan a recorrerlo; no nos detengamos a escucharlos, sino que tranquilos cumplamos con la misión histórica del Partido en el país.

Señores: El momento actual es solemne para el país. La batalla electoral que acaba de librarse, y que aún no llega a su desenlace, es sólo la primera de una lucha en la cual vamos arriesgando todo: paz social y política; estabilidad de la familia, tranquilidad de las conciencias, bienes materiales, todo, todo. El Partido Conservador tiene el puesto de vanguardia, de responsabilidad y de honor en esta lucha que será histórica, de la cual depende nuestro porvenir. Debemos aprestarnos para ella, los viejos, con lo que nos queda de aliento, los jóvenes, con la valentía de que han sido siempre ejemplo.

La jornada electoral

NUEVAS DELEGACIONES ALIANCISTAS DE PROVINCIAS VIENEN A SALUDAR AL Sr. ALESSANDRI

En la tarde se celebra una fiesta, a la que asisten el Sr. Alessandri y las delegaciones

SE EFECTUAN ALGUNOS DESFILES Y MANIFESTACIONES PUBLICAS

La representación parlamentaria y municipal, y los electores de Santiago del Partido Demócrata, visitan ayer al candidato de la Alianza

LA VISITA DE LAS DELEGACIONES DE PROVINCIA

Ayer llegaron a la capital las delegaciones aliancistas de Aconcagua, San Antonio, Curicó, Talca y Constitución, venían a saludar y felicitar al señor Alessandri, por su triunfo del 25 de Junio último.

LA REPRESENTACION PARLAMENTARIA Y MUNICIPAL Y LOS ELECTORES DEL PARTIDO DEMOCRATA DE LA PROVINCIA, EN CASA DEL SEÑOR ALESSANDRI

La delegación porteña tuvo que postergar su viaje hasta el próximo Domingo a causa de no haber conseguido el tren especial que la debía traer a la capital.

Con motivo de la llegada de las delegaciones, la ciudad presentó ayer un aspecto de gran animación. Varios desfiles populares recorrieron las calles, vivando a la Alianza Liberal y a su candidato. En la mañana el señor Alessandri recibió a las distintas delegaciones en su casa habitación, agradeciéndoles el homenaje que le tributaban.

En el Hipódromo Circo

El acto político efectuado en la tarde en el Hipódromo Circo en honor de las delegaciones aliancistas que venían de provincia a saludar al señor Alessandri, revistió grandes proporciones.

El amplio local del coliseo presentaba un imponente aspecto, ocupadas totalmente sus localidades por miles de personas.

En los alrededores del teatro, un numeroso público esperaba desde poco después de medio día la llegada del señor Alessandri para aclamarlo.

Poco después de las 3 P. M. el señor Alessandri llegaba acompañado de los dirigentes de la Alianza Liberal y de los presidentes de las delegaciones de provincias y era recibido con grandes vivas por la numerosa concurrencia.

La primera parte del acto consistió en un interesante programa de variedades a cargo de los señores Polo Jorquera, Gabriela Maturana, Manuel Sánchez y de la señorita Olga Maturana, cuyos números fueron muy aplaudidos.

En seguida el diputado por Los Andes don Luis A. Cereceda pronunció un elocuente discurso a nombre de la delegación de Aconcagua.

Le siguieron en el uso de la palabra los señores Juan Manuel Poblete, veterano del 79; Víctor González, a nombre de "El Chileno" de Valparaíso; Ramón Luis Bravo, a nombre del Partido Liberal Democrático aliancista de Talca; Juan Manuel Segundo Poblete, en representación de la Asamblea Radical de la misma ciudad; Félix Méndez, a nombre del Centro Demócrata de Santiago; el diputado señor Rafael Torreblanca, quien pronunció una elocuente improvisación.

Ofrecida la palabra al señor Alessandri, la concurrencia de pie, le tributó largos aplausos, mientras la banda ejecutaba la Canción Nacional.

El señor Alessandri, en su discurso, se refirió a la forma cómo se había desarrollado la lucha eleccionaria del 25 de Junio, en la cual él honradamente obtuvo 20 electores de mayoría sobre su contendor y de los cuales 16 fueron arrebatados por la Unión Nacional usando toda clase de fraudes.

Agregó en seguida que él defendería su triunfo en las urnas dando para ello hasta la última gota de su sangre, porque creía que la victoria de la Alianza Liberal significaba el engrandecimiento de la patria y el mejoramiento de las clases trabajadoras.

Grandes ovaciones coronaron el discurso del señor Alessandri.

A los acordes de la Marsellesa se organizó un desfile que acompañó al candidato hasta su casa habitación desde cuyos balcones hicieron uso de la palabra varios oradores.

DELEGADOS DE DIVERSAS PROVINCIAS DEL SUR

DELEGACIONES DE TALCA Y SAN ANTONIO, EN CASA DEL CANDIDATO

LA REPRESENTACION PARLAMENTARIA Y MUNICIPAL DEL PARTIDO DEMOCRATA

Ayer en la mañana estuvo en casa del señor Alessandri con el objeto de felicitarlo por el triunfo del 25 de Junio la representación parlamentaria y municipal demócrata y los electores de Presidente del mismo Partido de la provincia de Santiago.

Asistieron los señores Zenón Torrealba, Juan B. Martínez, Vicente Adrián, Nicasio Retamales, Diego Escanilla, Luis Torres, Jonatás González, Agustín Ortúzar, Pedro Navarrete y Julio Olguin.

A VISITAR AL SEÑOR ALESSANDRI

Estuvieron también ayer en casa del señor Alessandri el Comité Femenino Aliancistsa, el Centro Demócrata de Santiago y el Comité Obrero Ejecutivo.

PARTIDO DEMOCRATA

CENTRO DEMOCRATA.— De orden del presidente doctor señor Pedro Fajardo, se ha citado a sesión extraordinaria a los miembros de este Centro para hoy Lunes 12 en Rosas 1049, a las 9.30 P. M.

Oficina Técnica de Construcciones
1015 — MONEDA — 1015
Facilidades para Construir
A los empresarios, constructores y propietarios les ofrecemos planos, presupuestos y especificaciones completas, con toda clase de facilidades para construir edificios, economizando el gasto de arquitecto.
MANHEIM & Cía.
Ingenieros y Arquitectos
Consultas: de 5 a 7 P. M.
MONEDA 1015
12-Jul.

REALIZACION ANTES DEL BALANCE

A PRECIOS EXTRAORDINARIOS

EN NUESTRO DEPARTAMENTO DE LENCERIA

2.o Piso - Ascensores

BLUSAS en moletón de fantasía, buena calidad, modelos nuevos, bonitos adornos $	6.90
BLUSAS en moletón de fantasía, clase superior, modelos y colores de moda $	7.90
BLUSAS en lindo moletón de fantasía, clase extra, corte elegante, colores variados $	9.90
BATAS en moletón de fantasía buena clase, dibujos muy nuevos $	15.90
BATAS en moletón de fantasía, buena calidad, adornos de mucho gusto, varios modelos $	19.90
BATAS en moletón rayado, con cuello y bocamangas de fantasía, modelos nuevos, $ 29.90 y $	24.90
MATINEES en moletón de fantasía, diversos modelos de moda, colores muy prácticos, $ 11.90 y $	9.90
VESTIDITOS para niñitas, en franela de fantasía, buena clase, modelos distintos, de 2 a 4 años $	3.90
VESTIDITOS en franela de fantasía, modelos muy bonitos, colores escogidos, de 2 a 4 años $	4.90

CORSES en cotí liso de muy buena clase, adornados de encajes, modelo muy práctico $	8 90
CORSES en cotí liso, clase extra, modelo especial, en celeste y rosado, $ 14.90 y $	11 90
CORSES en cotí floreado buena clase, adornados de encajes finos y cintas $	18.90
CORSES en cotí floreado celeste y rosado, clase muy fina, adornados de cintas y encajes $	27
SOSTEN-SENOS en tul muy buena clase, modelos prácticos $	3.90
BLUSAS de algodón tejidas, muy abrigadoras $	9.90
PALETOES de lana tejidos, para señoras y niñitas $	29
ECHARPES forma capuchón, en lana muy buena calidad $	14 90
PALETOES en jersey de lana, para niñitas $	19.90

EN NUESTRO DEPARTAMENTO DE CONFECCIONES PARA SEÑORAS

POLLERAS en sarga negra y marino, corbatas y regalías de pieles $	19
PALETOES en cheviot negro y marino, y en género de fantasía, corte de moda $	49
PALETOES Y CAPAS en cheviot de lana negra y de color, con bufanda $	59
VESTIDOS Y PALETOES para señoras y señoritas, corte de última moda $	69
VESTIDOS para señoras, corte de última moda, adornados de pliegues y cinturón de cuero $	79
TRAJES SASTRE para señoras y señoritas, en lanas lisas y de fantasía, con y sin pieles $	95

TRAJES SATRE y abrigos modelos muy ricos, procedentes de las grandes casas de París, $ 350, $ 290 y $	225
UN LOTE de vestidos para niñitas, en moletón colores surtidos, para 9 a 10 años, $ 7.00; 6 a 8 $	5
UN LOTE de vestidos en gabardina y paletóes de fantasía y cheviot azul marino, para niñitas de 10 a 12 años, $ 18.00; 7 a 9, $ 15.00; 4 a 6 $	12
UN LOTE de paletóes en cheviot azul marino con bolsillos y martingala, para edad de 13 a 15 años, $ 27; 7 a 12 $	22

CASAFRANCESA

FERROCARRILES DEL ESTADO

SERVICIO DE COCHES DORMITORIOS

A causa de la escasez de carbón, desde el Jueves 15 del actual, correrán únicamente: un coche diario de Alameda a Talcahuano y vice-versa y otro también diariamente, de Alameda a Temuco y vice-versa.

Cuando se cuente con un mínimun de quince camas vendidas, se agregará otro coche en cualesquiera de estas direcciones.

Santiago, Julio 10 de 1920.

El Administrador de la 2.a Zona.

Se posterga hasta el 29 de Julio próximo, a las 3 P. M., la apertura de las propuestas pedidas para la provisión de 30,000 m3. de lastre (chancado de piedra de cantera o de ripio de río y ripio harneado) para la 1.a Zona.

Bases y antecedentes pueden consultarse, diariamente, en Santiago, en el Departamento de la Vía y Obras, y en Valparaíso, en la oficina del jefe de la Sección Vía y Obras, de 2 a 3 P. M.

Solicítanse propuestas en licitación pública para la ejecución de la cubierta del galpón-andén de pasajeros de la Estación CONCEPCION (Prolongación), las cuales se abrirán en la Administración de la III Zona (Concepción) y en el Departamento de la Vía y Obras, (Estación Mapocho), el 27 de Julio a las 3 P. M., donde se pueden consultar bases y demás antecedentes diariamente, de 2 a 3 P. M.

ARBOLES FRUTALES

Plantas de limones, limos y naranjos injertados y toda clase de árboles frutales.

Atiende pedidos de Santiago y provincias, sin cobrar embalajes ni fletes, la Casa de Remates de don Luis Tagle Velasco, Bandera 131.

REALIZO

10,000 Raulí mach. 1x4 1|2, de piso.
10,000 Listones para parquet, de 1x2 1|2.
10,000 Quilas, a $ 20, el ciento.

"LA REPUBLICA"
Barraca y Fábrica
Teléfono 182, Parque. — Casilla 3081
M. ESCOBEDO M.
PIDA LOS NUEVOS CATALOGOS.

POR 8 DIAS

REALIZO

TODO EL STOK DE

LAMPARAS ELECTRICAS Y DE GAS

Con Rebaja de 60 %

LAMPARERIA BELGA
de JUAN SEYLER
Manuel Rodríguez 71 -:- Ahumada 72
Teléfono Inglés 1783 - SANTIAGO - Casilla 1645

MARMOLERIA

"BOTTINELLI"
Cienfuegos, 67 :-: Teléfono, 683

ESPECIALIDAD EN: ALTARES, MAUSOLEOS, GRADAS, PISOS Y MARMOLES IMPORTADOS PARA MUEBLES.
PRECIOS SIN COMPETENCIA :-: TRABAJO RAPIDO

Protección Mutua de Empleados Públic
DE CHILE

Sociedad fundada el 22 de Diciembre de 1889 y autorizada p
creto Supremo de 11 de Diciembre de 1890

Capital en 30 de Junio 1920 . . . . $ 4,958,5

Consejo Directivo

PRESIDENTE
Don Ricardo Reyes Solar

VICE-PRESIDENTE
Don Emilio Aldunate B

CONSEJEROS

Don José Alfonso
Don Manuel 2.o Arancibia
Don Gilberto Infante
Don Jorge Geywitz
Don Aureliano Quijada

Don Arturo Marín B.
Don Pedro Palma A.
Don Luis Manuel Rodríguez
Don Pedro A. Rivera
Don Darío Salas M.
Don Isidoro Vásquez Grille

DIRECTOR-GERENTE
Don Eduardo Castillo Vicuña

BALANCE GENERAL

DEBE

Pasivo:		
Abonos a Créditos	$ 2,115.00	
Depósitos	49,991.06	
Cuotas Mortuorias	16,308.17	
Sección Seguros sobre la Vida	54,105.99	
Banco Español de Chile	48,204,55	
Operaciones Pendientes	3,830.30	$ 174,555,07
Capital en 31 de Diciembre 1919	$ 4.738,182.67	
Aumento en el 1er. semestre de 1920	220,404.41	
Capital actual		4.958,587.08
Suma igual		$ 5.133,142.15

HABER

Activo:		
Caja	$ 10,147.15	
Banco de Chile	13,704.66	
Banco Español de Chile (plazo)	100,000.00	
Muebles y Utiles	2,908.06	
Préstamos Personales	351,783.00	
Documentos por cobrar	27,428.27	
Dividendos por recibir	220,359.53	
Créditos Hipotecarios	3.522,744.01	
Bienes Raíces	834,451.25	
Anticipos de cuotas mortuorias	4,200.00	
Acciones y Bonos	45,416,22	
Suma igual		$

PERDIDAS Y GANANCIA

DEBE

Devolución de Erogaciones, Gastos, Beneficencia, Pensiones Vitalicias, Sueldos y Gratificaciones, Gastos Generales, Muebles y Utiles (Castigo)	$ 157.559.18
Aumento en el primer semestre de 1920	220,404.41
Suma igual	$ 377,963.59

HABER

Cuotas mensuales, Primas de Seguros contra Incendios, Comisiones, Arriendos, Incorporaciones, Multas e Intereses y Descuentos	$
Suma igual	$

V.o B.o
E. CASTILLO VICUÑA,
Director-Gerente.

MIGUEL LUIS NAVA
Contador.

INFORME DE LOS INSPECTORES DE CUENTAS:

En conformidad a la comisión que nos conferísteis en la última Junta General, hem ticado el arqueo de Caja en 30 de Junio y revisado las cuentas y Balance General corresp al primer semestre del presente año, y hemos encontrado todo conforme. Santiago, 7 de Julio

VICTOR E. OLIVOS.

V. MAGALLANES

COMPRO 2 FUNDOS

PARA UNA GRAN FIRMA COMERCIA

Que necesita comprar inmediat mente

UN BUEN FUNDO REGADO, cerca de estación, entre Santiago y San Fernando, que se te especialmente para los negocios de lechería y engordas, y
UN GRAN FUNDO DE COSTA, para el negocio de crianzas de ovejunos y vacunos en escala, prefiriendo en las costas de las provincias de Santiago, O'Higgins y Colch

NO IMPORTA PRECIO -:- PAGO AL CONTADO

Alejandro Greene Cruzat
Abogado y Corredor de Comercio
TEATINOS 86. — CASILLA 3722. — TELEFONO 373

20 °|o DE REBAJA

EN CASIMIRES INGLESES

Desde esta fecha y sólo por este mes, ofrecemos al público esta rebaja en todo gran y extenso surtido de invierno.

PRECIOS POR METROS: $ 11.80, $ 12.50, $ 14.50, $ 17.0 $ $ 18.00 Y $ 19.00

PRECIOS DE LAS CALIDADES FINAS: $ 24.00, $ 28.5 $ 30.00, $ 32.00, $ 34.00, $ 36.00 Y $ 38.00

Hay también rebajados de precios en azul marino, negro y fantasías para media ción.

RODRIGUEZ Y RAMIREZ
Agustinas 1052, entre Ahumada y Bandera

CHAMPAÑA "POL ROGER & Co.

Oporto y Jerez marca "Corona".
Whiskys "Royal Arms" y "Antiquary".
Coñac "Otard Dupuy".
Aguas minerales de "Schweppes".

Tées y Cigarrillos.
Licores dulces de las mejores tranjeras.

Ofrecen: BUSHELL & Co., VALPARAISO
ERNESTO ECHEVERRIA G. Santiago: Rosas 1119, Telef. 29

INFORMACIONES DEL EXTERIOR

Servicios de nuestros Corresponsales Especiales, vías Eastern y Colón, de "The Associated Press", vía Colón, y de la Agencia Havas

LOS ALIADOS INVITAN AL GOBIERNO DE MOSCOU A CELEBRAR UN ARMISTICIO CON POLONIA

Declaran que este país obligará a retirar sus tropas dentro de sus fronteras naturales, y que si Rusia ataca a Polonia más allá de esos límites, los aliados darán a los polacos toda la ayuda posible

LA CONFERENCIA DE SPA ENTRA A CONSIDERAR EL PLAN SOBRE REPARACIONES PRESENTADO POR ALEMANIA

La respuesta aliada a las objeciones turcas, cuyos térmnios fueron acordados ayer, mantendrá con sólo leves modificaciones, el Tratado propuesto a Turquía

La ex-Emperatriz Eugenia de Francia falleció ayer

La Dieta Japonesa otorga un voto de confianza al Gobierno

GRAN BRETAÑA

LAS T[illegible] FICIO DE LA CORTE SUPREMA.

DUBLIN, 11.—Las tropas tomaron posesión del edificio en que funciona la Corte Suprema de Cork, erigiéndo defensas de alambres de púas, barricadas con sacos de arena y otras, retirando además la bandera tricolor republicana que flotaba sobre el edificio desde hace varias semanas.

OCUPACION DE LA MUNICIPALIDAD POR LAS TROPAS

BELFAST, 11.—Las tropas ocuparon la Municipalidad, en la noche de ayer, como medida precautoria.

Otros puntos estratégicos han sido igualmente ocupados.

LA SITUACION DE LOS JUDIOS EN POLONIA

LONDRES, 11.—El informe de la misión presidida por sir Stuart Samuel, enviada por el Gobierno británico para investigar la situación dominante en Polonia, ha sido dado a la publicidad conjuntamente con una carta de sir H. Rumbold.

El informe trata en gran parte del mal tratamiento dado a los judíos el que, según declara, se mitiga gradualmente y desaparecerá cuando al paz quede restablecida y la presencia de extranjeros avergüence a los polacos, haciéndoles adoptar costumbres más civilizadas que las de sus vecinos.

Las matanzas de judíos, ocurridas en Polonia, no han sido dirigidas ni autorizadas por el Gobierno sino una demostración de los sentimientos populares de parte de individuos ignorantes, engañados, en muchos casos, por otros más instruídos. Es verdad que, en muchos casos, la policía participó en esas agresiones contra los judíos.

La carta de sir M. Rumbold dice que: "Tan mal como sea o pueda ser la situación de los judíos en Polonia, es mucho mejor que la tienen en los países vecinos, pues, a menos que todas las informaciones sean enteramente falsas, las matanzas de judíos, realizadas por partidas de campesinos ukranianos sólo tienen paralelo de las matanzas de armenios habidas en Turquía."

BELGICA

SETECIENTOS RUSOS INTERNADOS SE ESCAPAN DEL CAMPO DE CONCENTRACION

Se les captura nuevamente y encierra en un fuerte de Amberes.

AMBERES, 11.—Setecientos, de 1,100 rusos internados cerca de Turnhout, consiguieron escaparse anoche, y marcharon sobre Amberes.

Se envió en su persecución a un regimiento de caballería que rodeó a los fugitivos y los internó nuevamente en uno de los fuertes de Amberes.

Los prisioneros iban a ser puestos en libertad el Sábado, pero debido a la falta de un acuerdo definitivo entre Gran Bretaña y el Gobierno del Soviet fueron informados de que quedarían detenidos por más tiempo. Los rusos entonces arrollaron el cerco de alambre de púas que los encerraba, dominaron a los centinelas y se pusieron en marcha ordenadamente sobre Amberes. Ofrecieron leve resistencia cuando se les volvió a capturar.

No hay noticias precisas acerca de si hubo bajas en el incidente.

FRANCIA

EL SENADO SUSPENDE SUS SESIONES HASTA EL 20 DEL PRESENTE

PARIS 11. — El Senado aprobó el proyecto de ley que establece el entrenamiento físico obligatorio en todas las escuelas y, en seguida, suspendió sus sesiones hasta el 20 del presente, fecha en que considerará la ley de presupuestos.

SE HABRIA PEDIDO AL VATICANO

el envío de una delegación a Rusia

PARIS, 11.—Los diarios han publicado una información de Roma, según la cual Lenin le ha escrito al Papa rogándole que envíe una delegación que examine de cerca la verdadera situación de Rusia y se asegura que el Pontífice ha aceptado la invitación.

LLEGA A MAUBEUGE EL SUPER-ZEPPELIN "L-72"

MAUBEUGE, 11.—El gigantesco super-zeppelin "L-72", entregado por Alemania a Francia en virtud de lo establecido en el tratado de Versailles, llegó a esta ciudad hoy en la mañana.

EL REY ALFONSO Y LA CRUZ DE GUERRA

PARIS, 11.—El "Fígaro" narra un percance ocurrido al Rey de España a su paso por París. "El soberano—dice—quiso adornar su traje con la cinta de la Cruz de Guerra; pero el criado se olvidó de colocarla, lo que ocasionó al Rey un gran disgusto. Pero luego subsanó la dificultad aceptando una cinta que graciosamente le cedió un oficial del ejército francés, a quien el Rey le envió después una carta autógrafa expresándole sus agradecimientos."

CIGARRILLOS
MARYLAND
CABINET
Pídalos en todas las cigarrerías.

VENDO
buena máquina fotográfica, marca KODAC de 13x18, a precio de ocasión.
CALLE CONDOR 831

LAS CONFERENCIAS DE SPA

LOS POLACOS DUDAN DE LA EFICAZ AYUDA DE LOS ALIADOS

SPA 11. — Los polacos han pedido a Varsovia que envíe nuevamente la nota referente a la Paz con el Soviet de Rusia,, por cuanto la primera ha sido considerablemente mutilada en la transmisión, esperando recibir la nueva comunicación antes que la Conferencia suspenda sus reuniones.

La delegación polaca demuestra estar muy afligida por las noticias referentes a reversos militares, que se reciben de Polonia.

El mariscal Foch participó de una conferencia, en los cuarteles generales polacos, en que se examinó la situación.

Los polacos parecen aturdidos por la noticia de que los británicos han llegado a un acuerdo con la Rusia sovietista, referente a intercambio comercial, tanto más cuanto se asegura que una de las condiciones de los británicos ha sido la suspensión de la amenaza de los maximalistas contra la India.

Se hace notar que el servicio de informaciones polacas había tenido noticia de un considerable retiro de tropas rojas del frente persa, para ser enviadas a frente polaco y se estima que eso significa que, por el momento,, los maximalistas han abandonado la intención de continuar su movimiento hacia la India.

Los diplomáticos polacos que se encuentran en esta ciudad aseguran que la iniciación de relaciones comerciales con el Soviet será seguida antes de que transcurran muchos meses, por su reconocimiento político y estiman que esa acción de Gran Bretaña tiende a obligar a las otras naciones comerciales a seguir su ejemplo.

En consecuencia, dudan de poder obtener alguna ayuda substancial en la presente crisis militar.

LIMA 11. — **El fomento a la aviación.** — Ha llegado a esta capital el capitán norteamericano Nott, quien viene para establecer una línea de aviación comercial y una escuela civil de aeronáutica.

Las erogaciones en favor de la aviación se calculan en medio millón de soles.

COMUNICADO OFICIAL DE LA CONFERENCIA DE ANOCHE

SPA, 11.—Un comunicado oficial dice que el premier Millerand, al dirigirse anoche a la Conferencia de Paz se refirió a la inoportunidad de las declaraciones hechas por Herr Stinnos, quien habló a nombre de los contratistas alemanes.

En seguida el premier, dirigiéndose exclusivamente a la de la delegación alemana le hizo observar el no cumplimiento de las estipulaciones del Tratado de Paz y que, por tanto, las peticiones aliadas eran razonables, haciendo notar que el propio Ministro de Relaciones Exteriores alemán, von Simons, había reconocido los errores cometidos al aprobar los contratos de entregas de carbón a los neutrales, y al reducir espontáneamente las correspondientes a los aliados, sin el consentimiento de la Comisión de Reparaciones.

M. Millerand invitó a los alemanes a conferenciar con los aliados, para que von Simons haga una exposición acerca del plan de reparaciones elaborado por los alemanes, y que será presentado esta tarde a los aliados, con el objeto de permitir que las discusiones al respecto se inicien mañana Lunes.

LOS DELEGADOS ALEMANES

ESTARIAN DISPUESTOS A ABANDONAR LA CONFERENCIA

LONDRES, 11.—Según una comunicación de Spa publicada por la "Libre Bélgique", antes de la sesión que celebró en la tarde la Conferencia, los delegados alemanes declararon que estaban dispuestos a abandonar Spa en el caso de que los aliados insistieran en sus puntos de vista con respecto a la cuestión del carbón.

"TODO DEPENDE DE ALEMANIA"

Declaración de Millerand a la "Associated Press"

SPA, 11.— Interrogado por un representante de la "Associated Press" acerca de si en las conferencias del Sábado se había pronunciado algún cambio entre los sentimientis franco-alemanes, M. Millerand contestó:

"Todo depende de Alemania. Hablando en nombre de los aliados, dije a la delegación alemana cuáles eran los sentimientos de los aliados y cuál sería su actitud si Alemania mostrase una real determinación de cumplir completamente las obligaciones que contrajo al firmar el Tratado".

LA RESPUESTA ALIADA A LAS OBJECIONES TURCAS

Cómo quedó solucionada la cuestión de Danzig

SPA, 11.—El plan de la respuesta a las objeciones de Turquía fué adoptado por los aliados en la sesión que celebraron esta mañana sus delegados a la conferencia.

La respuesta será entregada a la delegación turca en Versalles el 17 del corriente, y publicada simultáneamente.

Se invita a los turcos a firmar el Tratado tal como ha sido trazado por la Entente, con ligeras modificaciones.

El Consejo aliado ha arreglado la cuestión de Danzig, colocando el control de los ferrocarriles y los docks a cargo de una comisión de polacos y de representantes de la ciudad de Danzig, con un presidente que será nombrado por la Liga de las Naciones.

DECLARACIONES DE M. MILLERAND

a la delegación alemana

Von Simons expone el plan alemán de Reparaciones

SPA 11. — El premier francés M. Millerand declaró a la delegación alemana que los aliados no tienen intención de exigir la entrega del carbón antes de que sean satisfechas las necesidades de Alemania.

"Los aliados tienen la itnención de tratar liberalmente a Alemania, agregó, y si Alemania prueba que es preciso introducir algunas modificaciones, estas serán presentadas por los peritos a la conferencia". Y, en seguida, continuó enfáticamente: "Los aliados no tienen el pensamiento de castigar a Alemania".

Von Simons, Ministro de Relaciones de Alemania, contestó: "Es una solemne conferencia aquella en que semejantes palabras pueden ser pronunciadas. Me complazco de que hayan sido pronunciadas por M. Millerand y le agradezco que ayude a nuestro Gobierno a permanecer en el poder, si bien creo que esta permanencia no será muy larga, en vista de las obligaciones que hemos aceptado el Viernes. El Gobierno, sin embargo, no desmayará en sus propósitos de darle cumplimiento hasta donde sea posible.

"Alemania debe pagar en oro o en especies, y creo que, al principio, será necesario pagar en especies. Alemania está pronto a acceder a la petición de los aliados, de una garantía real para el cumplimiento de cualquier convenio compatible con la soberanía alemana".

Agregó que ya se habían adoptado medidas para suministrar materiales a las regiones devastadas, pero que esto no tendría éxito sin la cooperación de los aliados. Expuso un triple plan de reparaciones y dijo: "Ninguna solución a que se llegue dará resultados a los aliados en los primeros años, ni podrá hallarse sin un detallado estudio de la posición alemana".

El plan propuesto contiene tres puntos principales: fijación de las anualidades; determinación de la suma total que habrá de pagarse, y convenio para que los acreedores de Alemania participen en el aumento de la prosperidad alemana.

INDEMNIZACIONES QUE PIDE EL PORTUGAL

PARIS, 11.—En una nota enviada al Consejo Supremo, el Gobierno portugués hace ver las cifras de pérdidas de vidas humanas ocasionadas en la población portuguesa durante la guerra, por lo que reclama la suma de 3,500.000.000 de marcos en oro del total que Alemania pague a los aliados por concepto de indemnizaciones.

EL PLAN ALEMAN DE REPARACIONES

no será presentado esta noche a la Conferencia

SPA, 11.—El comunicado dado a la publicidad después de la sesión plenaria de la Conferencia, celebrada en la tarde de hoy, dice que la cuestión del carbón será solucionada y que von Simons, después de hacer notar que esta cuestión era el eje de toda la vida económica de Alemania, agregó que al solución alcanzada por los peritos tendría que repercutir en el plan alemán de reparaciones el que, por consiguiente, no podría ser presentado esta noche a la Conferencia, como se había proyectado.

HOLANDA

LA COMPOSICNON DE LA CORTE INTERNACIONAL DE JUSTICIA.

LA HAYA, 11.—)Oficial(.— La Conferencia de jurisconsultos ha resuelto que: "la calidad de juez de la Corte Internacional y Permanente de Justicia es incompatible con el desempeño de cargos políticos, ya sean estos nacionales o internacionales. Ningún miembro del Gobierno, o representante en el Consejo o en la Asamblea de la Liga, podrá, al mismo tiempo, ser juez de la Corte Internacional. La elección de jueces distinguidos, eminencias universitarias o ex-parlamentarios de nota, que no estén sujetos a esas descalificaciones, encontrará, según se cree, la aprobación de todos."

Decidió además que la elección de los jueces sea realizada por el Consejo y la Asamblea de la Liga de las Naciones, quienes proveerán también las vacantes. Los jueces serán nombrados por nueve años y, los que vengan a ocupar vacantes, tendrán el mismo período.

ITALIA

SE PROCESARA AL DIPUTADO MISIANO

ROMA, 11.—Por 136 votos contra 70 y 27 abstenciones, la Cámara aprobó una moción por la que se autoriza la instauración de un proceso contra el diputado socialista Misiano, acusado de deserción.

ESPAÑA

LA SITUACION FERROVIARIA

MADRID 11. — Las compañías ferroviarias han anunciado que, si no se les autoriza a subir sus tarifas, se verán obligados a suspender sus servicios debido a la falta de equipo.

Por otra parte,existe la amenaza de una huelga general en caso que esas tarifas sean elevadas, pero se cree que la dificultad podrá ser solucionada con la garantía del Estado.

LA REINA MADRE PIENSA PASAR UNA TEMPORADA EN SUIZA

SAN SEBASTIAN 11. — La Reina, madre María Cristina se propone trasladarse a Suiza, tan pronto como su salud se lo permita ,para pasar una temporada de doce días con su hermano.

FALLECIMIENTO DEL CONSUL DE CHILE

SAN CRUZ DE TENERIFE 11. —El Cónsul de Chile en ésta, señor Narciso de Ara, falleció.

LA DELEGACION ESPAÑOLA

a la Conferencia Financiera de Bruselas

MADRID 11. — Los delegados españoles nombrados para asistir a la Conferencia Financiera de Bruselas son el sub-secretario del Ministerio de Hacienda, señor Manuel Arguellas, el marqués Cortina y el señor J. Manuel Figueras, director general del Banco de Bilbao.

FALLECIMIENTO DE LA EX-EMPERATRIZ EUGENIA

PARIS, 11.—Comunican de España que la ex-Emperatriz Eugenia falleció en la mañana de hoy.

ALEMANIA

LA PRENSA ALEMANA COMENTA LAS EXIGENCIAS ALIADAS REFERENTES AL CARBON

BERLIN 11. — Los diarios de la tarde, unánimemente, rechazan las peticiones de la Entente, referentes a las entregas de carbón.

El "Lokal Anzeiger" declara que ningún Gobierno alemán, que posea una partícula, por pequeña que sea, de orgullo nacional, podrá participar en ese "juego asesino".

El "Worwaerts" hace notar que, "por medio de una nueva vuelta dada a las estipulaciones del Tratado de Versailles, otra parte de la protección obrera y política social de Alemania se va al diablo", y pregunta qué se han hecho al respecto las estipulaciones del Tratado de Paz, referentes a la protección internacional del trabajo.

El "Freiheit" dirige un llamamiento a las clases obreras de la Entente para que empleen su influencia en el sentido de que la labor de acercamiento y reconciliación entre los pueblos no se vea continuamente obstaculizada por "la política imperialista de los aliados".

MALOS TRATAMIENTOS DE QUE HABRIA SIDO OBJETO EL PRINCIPE ENRIQUE DE PRUSIA.

BERLIN, 11.—La "Ostpreussische Zeitung", después de declarar que sus informaciones provienen de la ppropia familia del Príncipe Enrique de Prusia, hermano del ex-Kaiser, relata los casi increibles malos tratamientos de que habría sido víctima dicho príncipe, de parte de una partida de campesinos amotinados.

Según el informante, hace algún tiempo, una partida de unos sesenta individuos, encabezada por un soldado con uniforme de husar ostentando una gran cucarda roja, invadió la posesión de Hemmelmark, perteneciente al príncipe Enrique, en el Schleswig Holstein con el pretexto de buscar si había armas ocultas y lo trastornaron todo, sin encontrar una sola arma.

En seguida el jefe de la partida dijo al príncipe: "Ven, Enrique" y, después de golpearlo con una manopla, lo encerró en una celda donde fué torturado durante toda la noche por sus raptores que le insultaban y despertaban cada diez minutos diciéndole: "Levántate, Enrique".

La relación agrega que muchos otros terratenientes de Schleswig Holstein han sido igualmente víctimas de asaltos y malos tratamientos de parte de partidas armadas.

LA GUERRA RUSO-POLACA

LLOYD GEORGE EXIGIRIA RUSIA

LA CELEBRACION DE UN ARMISTICIO CON POLONIA

PARIS 11. — Anuncian de Spa: "Anoche se decía en los círculos aliados que Mr. Lloyd George había informado al Comisario de Relaciones de Rusia, Tchitcherin, que la celebración de un armisticio entre el Gobierno del Soviet y Polonia era colocada por Gran Bretaña, como la primera condición para la prosecusión de las negociaciones con el Ministro de Comercio del Soviet, Krassin.

"Se dice además que Francia está urgiendo a Mr. Lloyd George a que rompa la negociación entablada con los maximalistas en el caso de que éstos se nieguen a garantizar que celebrarán un armisticio con Polonia".

EL NUEVO EJERCITO VOLUNTARIO

En dos días se enrolan 300.000 hombres y mujeres

VARSOVIA 11. — Un nuevo ejército se está organizando con el fin de detener el avance maximalista.

Oficialmente se estima que 300 mil hombres y mujeres han entrado al servicio en los últimos dos días.

Un ejército voluntario de 18 mil hombres se ha levantado en Vilna, y la ciudad de Lemberg entera se ha manifestado determinada a defender la plaza hasta el fin. 60 mil personas han ofrecido sus servicios militares.

COMENTARIOS DE PARIS

PARIS 11. — La situación de los ejércitos polacos ante el movimiento de tenaza de los maximalistas, acometiendo hacia el suroeste con Vilna por objetivo, en tanto que las tropas del general Buddenys golpean hacia el noroeste, en dirección a Kovel y Brest - Litovsk, es objeto de animados comentarios en la prensa francesa y en los círculos militares, así como en las esferas de la conferencia de Spa.

Los diarios de la mañana han recuperado su aspecto del tiempo de guerra, presentando artículos de los críticos militares relativos a la situación. La mayoría de éstos se manifiestan poco optimistas con respecto a la posición del ejército polaco.

LA ACTITUD DE LOS HUNGAROS

BUDAPEST 11. — Los húngaros se mantienen a la expectativa de los resultados de la ofensiva maximalista contra Polonia, relacionándolos con la posibilidad de un avance victorioso hasta las fronteras alemanas.

Los húngaros alientan la seguridad de que serían capaces de rechazar un ataque de los rojos en los Cárpatos.

LA ENTENTE PROPONE A RUSIA UN ARMISTICIO CON POLONIA

Líneas generales de la proposición aliada

SPA 11. — Los aliados han dirigido al Gobierno del Soviet una proposición de armisticio con Polonia, estableciendo la condición de que los polacos se retiraran dentro de sus fronteras naturales. El armisticio sería seguido de una conferencia de todos los países fronterizos de Rusia.

En el caso de que los maximalistas ataquen a los polacos dentro de las fronteras naturales de Polonia, los aliados darán a este país toda la ayuda que puedan.

ASESINATO DE DOS NORTEAMERICANOS POR LOS MAXIMALISTAS

VARSOVIA 11. — Se ha establecido que los cadáveres encontrados el 7 de Julio cerca de Yarmolince, en Ukrania, correspon-

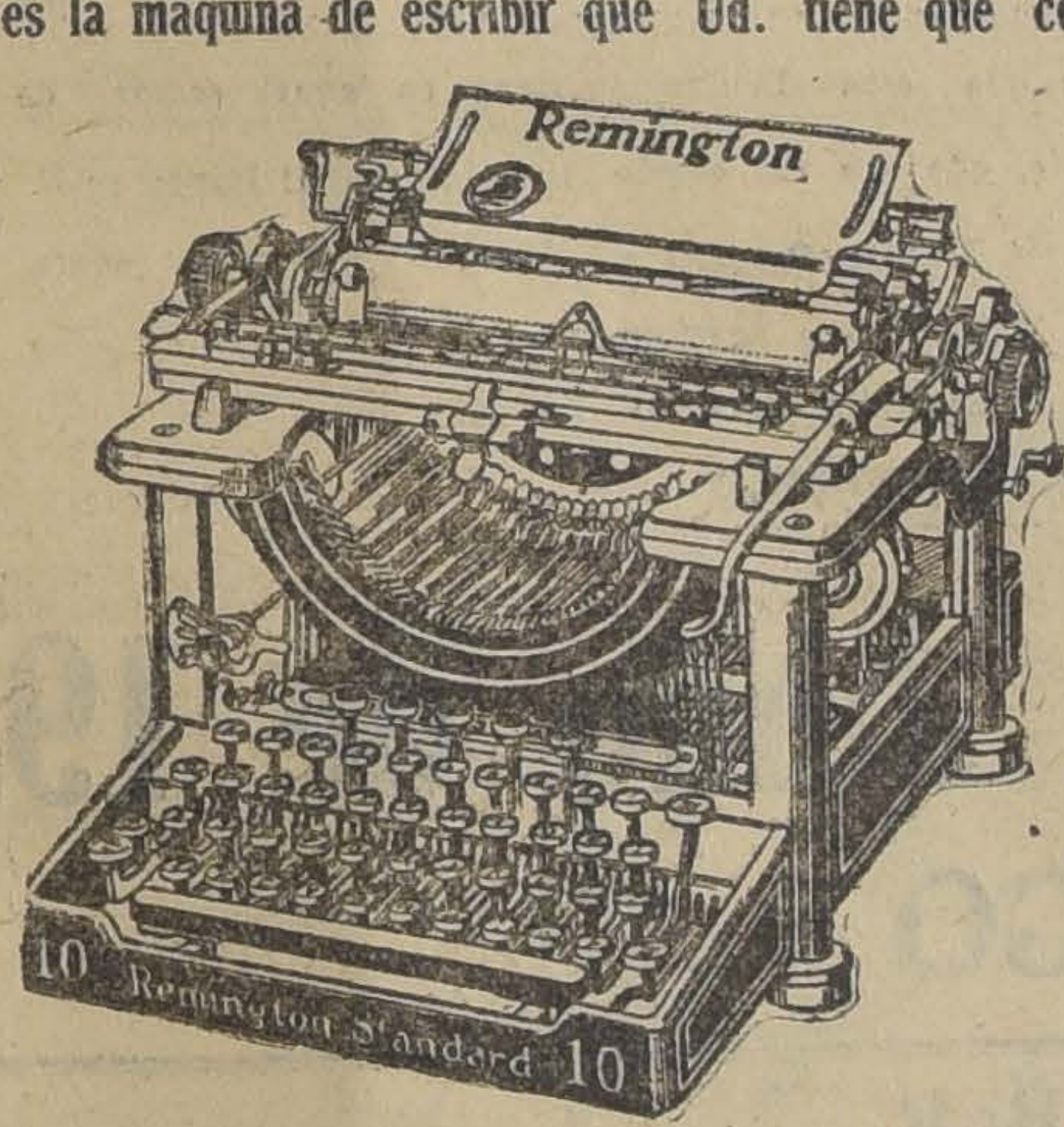

Esta es la máquina de escribir que Ud. tiene que comprar
¿El por qué? Consúltelo en nuestro departamento "REMINGTON" de
MORRISON & Co.
Ahumada 65-77 :-: Casilla 212
SANTIAGO

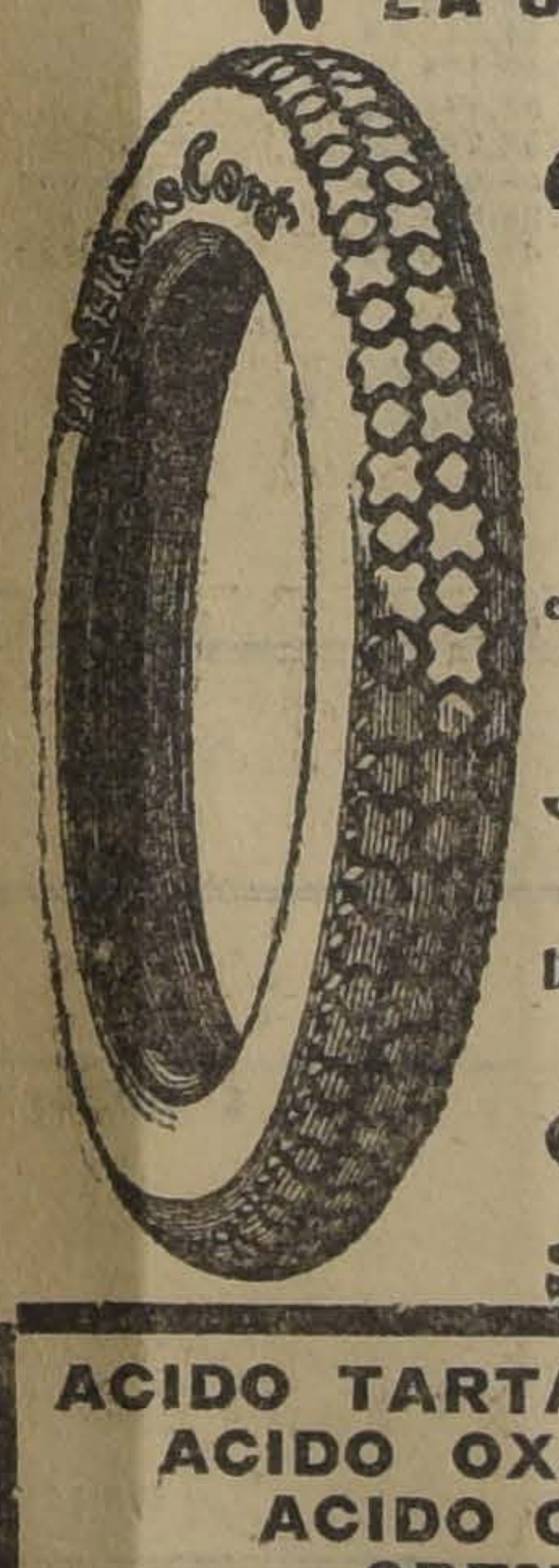

LA COMPROBADA ECONOMIA DE LOS NEUMATICOS
"Firestone" CORD
es un factor muy valioso para el automovilista
Uno de nuestros distribuidores
JUAN BAZAES
SAN PABLO 3226
DEPARTAMENTO DE AUTOMOVILES
CATEDRAL 1037
GIBBS Y Co.

ACIDO TARTARICO EN POLVOS
ACIDO OXALICO
ACIDO CITRICO EN CRISTALES
CREMOR TARTARO
GOMA ARABIGA NATURAL Y EN POLVO
GELATINA PLATA
MAGNESIA CALCINADA
NAFTALINA EN ESCAMAS
SAL DE EPSON
OXIDO DE ZINC
Recientemente llegados ofrecemos a precios bajos
Duncan, Fox y Cía. - Bandera 529-533

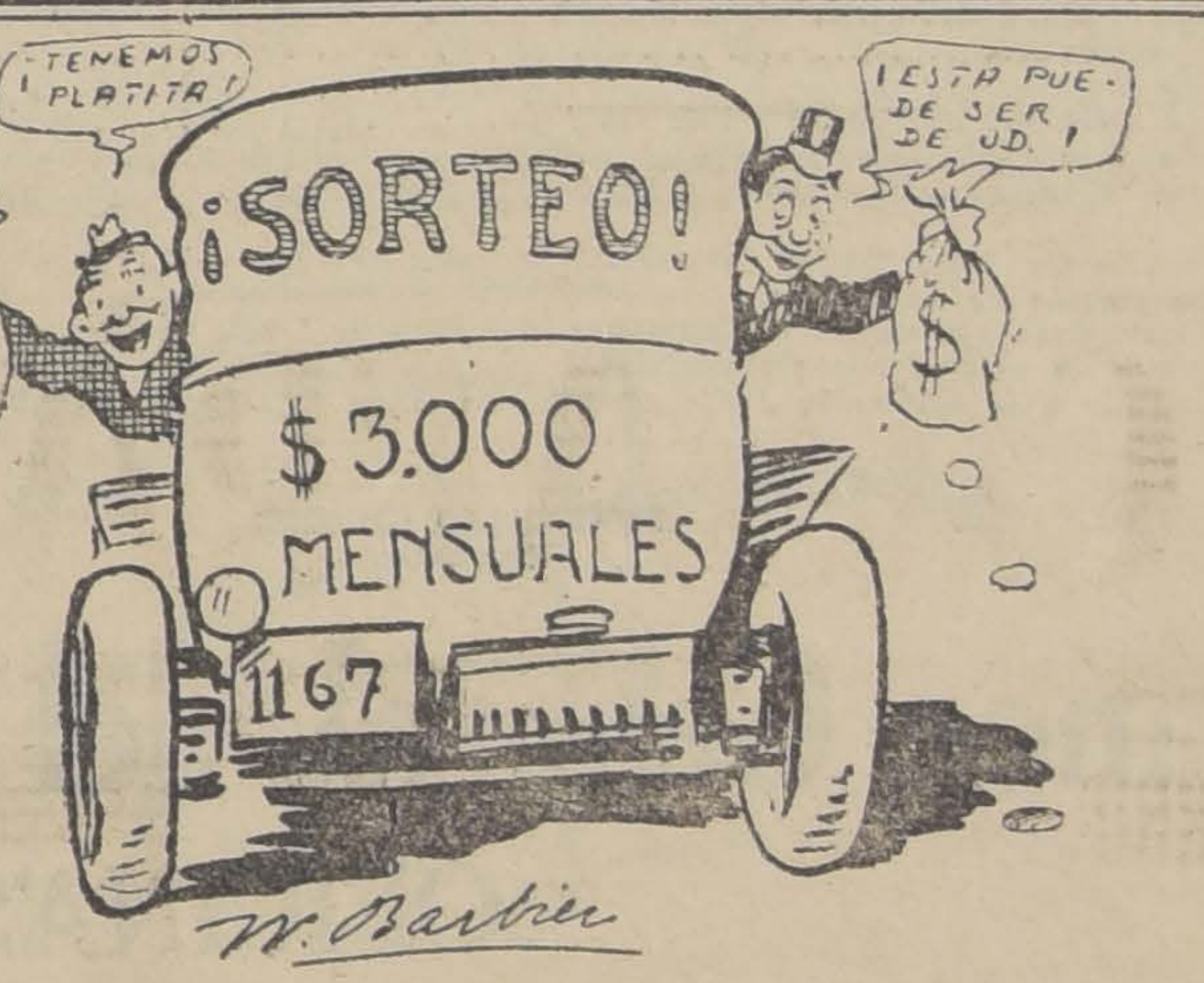
¡TENEMOS PLATITA!
¡ESTA PUEDE SER DE UD.!
¡SORTEO!
$ 3.000 MENSUALES
1167
W. Barbier

TE DULCINEA
TE PECANINI
APURESE EN CANGEAR LOS ENVASES
¡El Jueves se tira el sorteo!---Mañana lista de locales de cange

LOTERIA
Ya en circulación, a sortearse el día 15 DE JULIO DE 1920, de argentinos
$ 100,000
como PREMIO MAYOR; hay, además, 6,600 premios, con un total de $ 476,000 argentinos.
Recuerde usted que para ganar buenos premios es MUY CONVENIENTE pedir sus billetes UNICAMENTE a la más afortunada y acreditada Casa E. TURRI, Galería Güemes, B. AIRES.
PRECIO EN PESOS-CHILENOS:
El billete ENTERO vale . . . . . $ 70 m. c.
Cada QUINTO de billete vale. . $ 14 m. c.
¡IMPORTANTE! Las remesas, en cancelación de los billetes de Lotería pedidos, QUE SERAN DESPACHADOS A VUELTA DE CORREO, pueden hacerse: por giro postal, letra bancaria o giro telegráfico (TELEGRAFO COMERCIAL); o, lo que es mejor, tomando una orden de pago en PESOS CHILENOS, sin comisión ni recargo, en la CASA
E. TURRI--Santiago
Pasaje Balmaceda 10, calle Huérfanos, frente a Gath y Chaves. — Casilla 3217
Tanto a los señores aficionados de Santiago, como a los de provincias, ruego EVITEN hacer sus pedidos o comprar billetes de Lotería a personas sin responsabilidad, que podrían sorprender su buena fe, y enviar sus órdenes exclusivamente a E. TURRI (Casa Chilena).

BANCO ITALIANO

Autorizado por Decretos Supremos de 11 de Diciembre de 1905, 12 de Marzo de 1909, 30 de Noviembre de 1918, 3 de Julio de 1919.

Capital autorizado	$ 10.000,00
Capital Pagado	8.399,23
Fondos de Reserva	35,07
Provisión para créditos dudosos	264,01

Consejo de Administración.--Valparaíso

Señor **ANGEL MINETTI**, Presidente
Señor **SEVERO QUESTA**, Vice-Presidente

DIRECTORES

Señor **JUAN B. CAVAGNARO.**
Señor **ARTURO CROCE.**
Señor **GENARO MAZZEI.**
Señor **CAMILO MORI.**
Señor **JUAN B. TASSARA.**
Señor **ALFREDO TORTELLO.**
Señor **FRANCISCO ZEREGA.**

OFICINA CENTRAL: VALPARAISO

Fortunato Giudice, Gerente.

Consejo Local de Santiago

Señor **HECTOR BOZZALLA**, Presidente
Señor **GUILLERMO GELLONA**, Vice-Presidente

DIRECTORES

Señor **EUGENIO BRUSADELLI.**
Señor **FLAMINIO ZAMBRA.**
Señor **ROBERTO TORR**
Señor **NICOLAS OREZZ**
Señor **ARNALDO FALABELLA.**

OFICINA DE SANTIAGO

Guillermo M. Wicks, Gerente.

Agencias en el Extranjero

ITALIA	Crédito Italiano. Banca Italiana di Sconto Banca Commerciale Italiana.
FRANCIA	Crédit Lyonnais.
LONDRES	Banca Commerciale Italiana. London Joint City & Midland Bank Ltd.
NEW-YORK	Banca Commerciale Italiana.

VIGESIMA SEGUNDA MEMORIA

Presentada a los señores Accionistas por el Consejo de Administración

SEÑORES ACCIONISTAS:

El Consejo de Administración cumple con el deber de presentaros el Balance General del Banco al 30 de Junio último:

La cuenta de Ganancias y Pérdidas, después de deducir castigos y gastos, arroja una utilidad de.. $ 326,2

Que os proponemos distribuir en la siguiente forma:

1.o—Repartir a los Señores Accionistas que poseen acciones de la serie B, el interés del 8 o|o anual sobre las cuotas que han pagado hasta el 31 de Mayo último por dichas acciones.. $ 112,0
2.o—A gratificación de empleados.. $ 19,2
3.o—Y pasar a Fondos de Reserva el saldo.. $ 195,0

Total.. $ 326,2

Aceptada esta distribución, el Capital del Banco quedará como sigue:

Capital pagado.. $ 8,399,2
Fondos de reserva.. $ 230,0
Provisión para créditos dudosos.. $ 264,0

Nos complacemos en dejar constancia que los negocios del Banco siguen su marcha próspera y satisfactoriamente.

Tenemos el agrado de anunciar a los señores Accionistas que próximamente el Banco abrirá una Sucursal en el Almendral, a fin de atender debidamente a la numerosa clientela que esta Institución tiene en aquel sector de
paraíso.

Provisoriamente dicha Oficina funcionará en calle Chacabuco N.o 1,036 (entre Tivolá y 12 Febrero), donde quedará hasta que sea construído un nuevo edificio en terreno propio, que con tal objeto ha adquirido el Banco en
da Merced esquina de Chacabuco.

Han renunciado sus cargos de Consejeros del Consejo Local de Santiago, los señores Antonio Passalacqua y Roberto Falabella; y han sido nombrados en su reemplazo los señores Nicolás Orezzoli y Arnaldo Falabella, sobre
nombramientos os corresponde pronunciaros.

Corresponde a la Honorable Junta designar, de entre los señores Accionistas, los Inspectores de Cuentas, propietarios y suplentes, para el semestre en curso, en las Oficinas de Valparaíso y Santiago.

Valparaíso, 24 de Julio de 1920.

FORTUNATO GIUDICE
Secretario.

ANGEL MINETTI,
Presidente

Balance General del Banco Italiano en 30 de Junio de 19

OFICINAS DE VALPARAISO Y SANTIAGO

DEBE

	En Moneda Corriente		En oro 18 d.
Depósitos a la Vista y Cuenta Corriente	$ 2.535,308.78		$ 34,900.18
Depósitos a Plazo	" 1.194,012.21	$ 3.829,320.99	" 675.60
Depósito de Bonos y Títulos en Custodia		" 320,015.50	
Depósitos de Bonos y Títulos en Garantía		" 994,529.53	
Acreedores Diversos		" 184,928.45	
Vales Vista Bancarios		" 114,050.90	" 12,703.85
Documentos por pagar en Oficinas		" 37,354.70	
Operaciones Pendientes		" 60,594.13	
Fondo de Ahorros		" 8,748.89	" 1,483.83
Cuentas Conversión £ & oro en oro			
Agencias y Oficinas			" 743,650.69
			" 1,628.98
ADEUDADO AL PUBLICO		$ 5.549,543.14	
Capital pagado	$ 8.399,235.00		
Fondo de Reserva	" 35,071.02		
Provisión para Créditos Dudosos	" 264,012.92		
Dividendos por pagar	" 29,659.39		
Ganancias y Pérdidas	" 326,267.29		
ADEUDADO A LOS ACCIONISTAS		" 9.054,245.62	
		$ 14.603,788.76	$ 795,043.13

HABER

	En Moneda Corriente	
CAJA: Billetes Fiscales	$ 1.406,748.00	
Cheques y Valores disponibles en otros Bancos	" 461,903.11	
Metálico	" 12,197.51	$ 1.880,848.62
Acciones y Bonos		" 587,874.32
Cuentas Conversión £ y oro en papel		" 744,538.67
Valores en Garantía y Custodia		" 1.314,545.08
Bienes Raíces		" 1.040,474.59
Muebles		" 91,596.23
Material		" 56,763.85
Avances y Documentos en Cartera		" 8.048,016.08
Agencias y Oficinas		" 796,596.19
Intereses, Descuentos, etc.		" 42,529.63
		$ 14.603,788.76

GANANCIAS Y PÉRDIDAS

DEBE

Gastos generales	$ 45.609.58	
Id. Judiciales	2,653.03	
Contribución sobre depósitos	4.852.70	
Timbres y Estampillas	1.426.70	
Material	2,004.23	
Sueldos	86,830.80	$ 143,377.04
Utilidad líquida		326.267.29
		$ 469.644.33

HABER

Saldo que resulta al Haber de esta cuenta rebajando intereses por pagar

DAVID OSCAR TORTELLO
Contador

FORTUNATO GIUDICE
Gerente

Santiago, 1.o de Julio de 1920.

SEÑORES ACCIONISTAS:

Los suscritos, en virtud del nombramiento de Inspectores de Cuentas, con que fuimos honrados en la Junta General de Accionistas del 24 de Enero último, hemos practicado con esta fecha el arqueo de Caja y Custodia del Banco Italiano, Oficina de Santiago, encontrando la existencia conforme con los respectivos Saldos del Libro Mayor.

Así mismo hemos examinado los Libros de Contabilidad y las obligaciones que constituyen la Cartera de esta Oficina pudiendo manifestar a los Señores Accionistas que todo está en orden.

De todo lo cual nos es grato informaros.

De Uds. Attos. y SS. SS.

CÉSAR VICUÑA CORREA,
Inspector Propietario.

ERNESTO LEVI
Inspector Suplente

A los señores Accionistas del Banco Italiano.

SEÑORES ACCIONISTAS:

Valparaíso, 1.o de Julio

Los que subscriben, nombrados Inspectores de Cuentas para el Banco Italiano, Oficina de
en la Junta General de Accionistas del 24 de Enero del presente año, tenemos el honor de
con esta fecha hemos practicado el arqueo de Caja y Custodia, encontrando la existencia conforme
respectivos Saldos del Libro Mayor.

Hemos examinado también los Libros de Contabilidad y las obligaciones que constituyen la
dicha Oficina, pudiendo manifestar a los señores Accionistas que todo está conforme, habiendo
pecialmente las nuevas operaciones efectuadas por el Banco después de su apertura, las que hemos
de suficientemente garantidas y en orden.

Tenemos el honor de subscribirnos de Uds. Attos. y SS. SS.

P. ABDON GARCIA PASTOLL
Inspector Propietario.

MARCELO A.
Inspector Prop

A los señores Accionistas del Banco Italiano.

"LA REPUBLICA"
3089 - DELICIAS - 3101

UNICA Y GRAN OCASION
SOLO POR 15 DIAS
Botas de última novedad, caña alta
Variedad en formas y modelos.
TACOS CUBANOS Y LUIS XV
Consulte precios, son los más bajos en plaza,
EXCLUSIVIDAD EN CALZADO
CONSTRUIDO A MANO

EN TACO CUBANOS Y LUIS XV
12-J.

len al doctor Irael Friendlander, rofesor de literatura bíblica en l Seminario Teológico Hebreo de Nueva York y a Bernard Cantor, emlién de Nueva York. Ambos ueron asesinados por tres individuos que vestían el uniforme de guardia roja rusa.

Los dos pertenecían a la sección norteamericana del Comité de Distribución de Socorros.

LOS MAXIMALISTAS OCUPAN A MINSX

LONDRES 11. — Los maximalistas han ocupado Minsk. Esta noticia procede de un corresponsal de la "Central News" en Copenhague, quien la tomó de informaciones llegadas de Kovno.

COMUNICADO POLACO DE AYER

VARSOVIA, 11.—Los maximalistas han ocupado Smolewicz y rny—dice el comunicado de hoy.

—La batalla ha continuado en las vecindades de Minsk. Las tropas polacas se han retirado al sur del Pripet y en la Podolia; pero los ataques maximalistas han sido rechazados cerca de Janina y entre el Pripet y el Puyed, donde las pérdidas del enemigo han sido enormes.

LOS MOTIVOS DE LA PETICION DE AUXILIOS DE LOS POLACOS.

a la Conferencia de Spa

VARSOVIA, 11.—La decisión de dirigirse a la Conferencia de Spa, en demanda de auxilios morales y materiales, en la lucha contra los maximalistas ha sido el punto culminante de la tarea emprendida desde hace varios meses para obtener la entrega de las municiones detenidas en Londres por los operarios, que se niegan a cargar los buques, y en vista de que los checos han detenido otros embarques a causa de desconformidades con respecto al plebiscito en el distrito de Teschen. Se acusa a los checos de haber retardado indefinidamente un tren de 36 carros de municiones que los polacos necesitaban urgentemente, antes del ataque maximalista. Se dice igualmente que Austria, en contravención del Tratado de Paz, retiene los envíos de municiones. Desde hace varios meses es opinión común, en los diferentes círculos que, a menos de recibir municiones, los serbios serían obligados a retroceder ante el ataque maximalista de verano.

SUR ESLAVIA

UN AEROPLANO ITALIANO VUELA SOBRE ZAGREB

BELGRADO, 11.—Una información de Zagreb dice que un aeroplano italiano estuvo volando por sobre la ciudad de Zagreb y fué perseguido por aviones sureslavos que cambiaron con él algunos disparos, y que por fin la máquina aterrizó en Eslavonia, donde sus tripulantes, dos oficiales, fueron detenidos.

PERSIA

LA SITUACION EN LA MESOPOTAMIA INFERIOR

TEHERAN, 11.—Se anuncia en esta que la situación es bastante grave en la Mesopotamia inferior, donde el ferrocarril de Bahra a Bagdad ha sido cortado en tres puntos y donde los combates continúan en Rumaedia y Samawa.

RUSIA

KRASSIN VUELVE NUEVAMENTE A LONDRES

MOSCOU, 11.—El Ministro de Comercio del Gobierno del Soviet, Krassin, partirá mañana Lunes con destino a Londres.

TURQUIA

CHOQUE ENTRE GRIEGOS E ITALIANOS

CONSTANTINOPLA 11. — Se ha producido un choque entre tropas griegas e italianas en Nazli, al este de Aidin, o sea en la zona italiana.

Los griegos han proclamado el derecho de penetrar en la zona italiana para perseguir a los nacionalistas que allí organizan sus ataques contra aquellos.

Los italianos afirman que a ellos corresponde hacer la policía de la zona de su cargo, y no permitirán que los griegos intervengan en ella. Los griegos acusan a los italianos de emplear todos los medios a su alcance para favorecer los intereses de Mustafá Kemal.

DE NORTE AMERICA

(DE NUESTRO CORRESPONSAL, POR CABLE)

LAS TENDENCIAS Y ASPIRACIONES DEL DEL NUEVO GOBIERNO DE MEXICO

DECLARACIONES DEL PRESIDENTE DE MEXICO, SEÑOR HUERTA, PARA "LA NACION" DE SANTIAGO

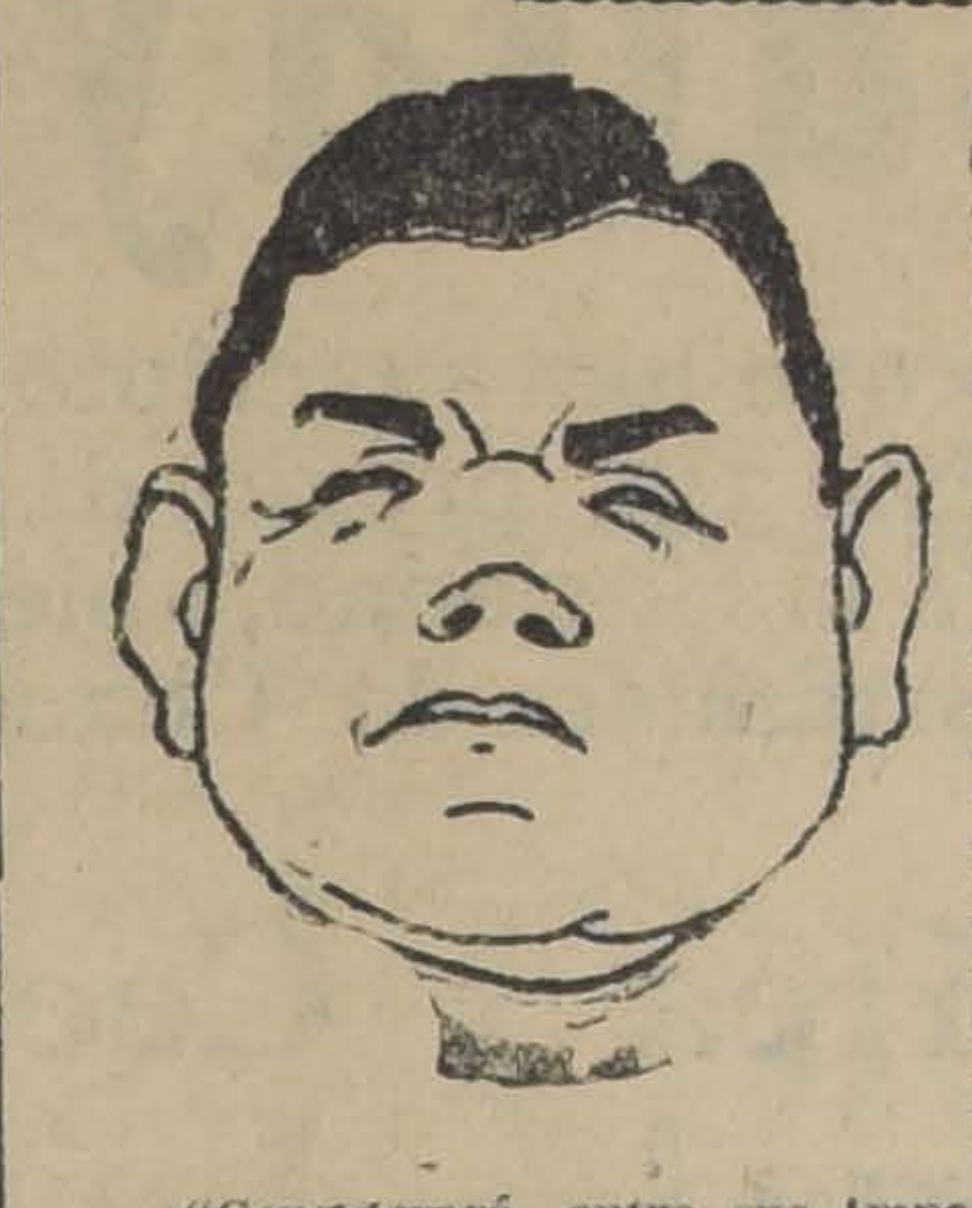

NUEVA YORK, 11.—He solicitado del Cónsul de México, señor Denegri, que solicitara telegráficamente del Presidente provisional, señor Adolfo de la Huerta, su opinión acerca de la situación política mexicana.

El señor de la Huerta ha tenido la gentileza de contestar a nuestro requerimiento en la siguiente forma:

"Me complace comunicar al importante diario LA NACION que las tendencias y aspiraciones del actual Gobierno se caracterizarán por un amplio criterio internacional, de armonía y cooperación. Ninguna vacilación, ningún prejuicio, ninguna animosidad influirá en este Gobierno para impedirle mirar de frente y con ánimo sereno todos los problemas mexicanos.

"Considerará, entre sus importantes labores, el acrecentamiento de la fraternidad hispano-americana, apegándose invariablemente a los dictados de la justicia, ya afecte a propios o extraños. Hará esfuerzos francos y constantes porque todas las naciones conozcan lo más claramente posible el ideal de libertad, de mejoramiento económico, social y político que el pueblo mexicano ha perseguido en las recientes luchas.

"La nación chilena representa para México una alta entidad en el alma y la sangre de Hispano-América. Es una de las hermanas mayores de esta familia de cepa ibérica que florece llena de vigor en el Continente."

LA FAMILIA BRUNA-SAMPAIO

NUEVA YORK, 11.—Ayer partió en viaje a Europa, en el vapor "Kroenland", la señora Rosario Sampaio de Bruna y familia, la señora Antonieta Sampaio viuda de Ahumada y la señora Rosa de Sampaio.

EL 4 DE JULIO EN LIMA

Los periódicos, dando cuenta de la celebración del 4 de Julio en Lima, dicen que centenares de niños, encabezados por los nacidos en Tacna y Arica, presentaron al Embajador de los Estados Unidos, Mr. González, un memorial en que piden la ayuda de los Estados Unidos para obtener la devolución de las provincias nativas a la soberanía del Perú.

Además, hacen notar que por primera vez en la vida política del Perú el Presidente ha visitado al representante de una nación extranjera en una ocasión de esa naturaleza.

EMPRESTITO SUIZO

Ha sido colocado entre banqueros norteamericanos el empréstito cuya contratación gestionaba Suiza, por la suma de 25 millones, al ocho por ciento.

Esta cantidad la destina el Gobierno de la Confederación a la adquisición de materiales ferroviarios en los Estados Unidos y también en dar comienzo a la electrificación de sus líneas.

DINAMARCA

EL REY ENTRA AL SCHLESWIG

COPENHAGUE, 11.—Ha habido enorme entusiasmo con ocasión de la ceremonia verificada el Sábado por la reunión a Dinamarca de la primera zona del Schleswig.

El Rey, que iba montado en un caballo blanco, fué saludado por millares de personas cuando cruzó la antigua frontera y siguió caminando por el camino que conduce a Christiansfeld.

JAPON

LA DIETA VOTA UNA MOCION DE CONFIANZA AL GOBIERNO

TOKIO, 11.—La Dieta Imperial otorgó el Sábado una moción de confianza al Gobierno, por 283 votos contra 145.

Durante la discusión en la Dieta, y en las manifestaciones al exterior continuaron manifestándose las tendencias liberales que han podido observarse últimamente.

Se llevaron a cabo tres grandes asambleas en favor del sufragio universal en las que participaron, además de los partidarios locales, un centenar de asociaciones provinciales. Se pronunciaron violentos discursos y los manifestantes, en su desfile con estandartes, tuvieron un encuentro con la policía que, fuerte de cinco mil hombres, había sido dispuesta como guardia especial para la Dieta.

LA BOTICA DEL INDIO
AHUMADA ESQUINA ALAMEDA
FUNDADA EN 1871
Está regentada por Cuatro Farmacéuticos Titulados. Tiene el mayor depósito de drogas y específicos legítimos. Sus precios son los más económicos.
OFRECE HOY:

JABON Reuter	$ 1.50	PASTILLAS Valda	$ 1.50
JABON Reuter, caja	4.40	POLVOS Iris R y G	4.40
HOJAS Gillette, docena	5.60	TINTE Indiana (4 colores)	2.60
HOJAS Gillette, 1/2 docena	2.90	JABON Sapolio	0.70
POLVOS Anthea, caja	2.60	PARCHES Alcock	1.00
POLVOS Anthea, paquete	1.90	PILDORAS Ross	1.00

ESTA BOTICA NO TIENE SUCURSAL EN CHILE

CHINA

LOS MOVIMIENTOS DE TROPAS
en los alrededores de Peking

PEKING 11.— En la mañana de hoy se informó acerca de diversos movimientos de tropas en las vecindades de la capital si bien, hasta mediodía no se había producido ningún encuentro ni se pronunciara un movimiento definido con respecto a la amenaza de avance contra Peking de las fuerzas Anfu de los generales Vu Peifu y Tsao Kun que se sublevaron cuando el general Shu Cheng, recientemente, fué privado de su cargo de Residente de Mongolia.

Shu - Cheng se niega a reconocer el decreto que lo suspende y conserva el comando de las fuerzas de defensa en la frontera.

La complejidad de la situación puede ser aumentada por la defección del Gobernador Militar de Chekiang, con respecto a la cuestión de jurisdicción de Shanghai, sometida a la Conferencia de Paz, con su consiguiente movimiento hostil de tropas y por la noticia de que otro Gobernador militar del Sur se ha unido a él.

Aprovechándose de esa situación el leader del movimiento en favor de la restauración, Chang-Hsun partió al sur, despertando con su viaje gran expectativa.

ESTADOS UNIDOS

UNA PRUEBA DE NATACION

NUEVA YORK 11. — Elthelda Blesibtrey, que competirá en los Juegos Olímpicos, ganó la prueba de cien metros, natación de estilo libre, para mujeres, cubriendo la distancia en setenta y dos segundos tres quintos, lo que constituye un récord mundial.

ADVERTENCIA DE M. FLETCHER A LA ADMINISTRACION

GREEN CASTLE (Pennsylvania) 11. — La Administración ha sido prevenida contra el reconocimiento prematuro del nuevo Gobierno mexicano por el ex-Embajador Mr. Fletcher quien, en una comunicación dirigida al Secretario del Departamento de Estado Mr. Colby, lo urge a considerar que no debe reconocerse demasiada aprisa el Gobierno del señor de la Huerta, sino con la salvedad de poder retirar ese reconocimiento en caso que los hechos futuros vengan a demostrar que ha sido otorgado en forma prematura.

UNA TRAGEDIA EN EL NIAGARA

NIAGARA 11. — Mr. Charles Stephens, de Bristol, Inglaterra, se mató hoy mientras intentaba pasar por sobre las cataratas del Niágara metido en un barril.

Un operador cinematográfico tomó una película de la tragedia.

MEXICO

DECLARACION DEL PRESIDENTE DE LA HUERTA

MEXICO 11. — El Presidente señor de la Huerta ha declarado, por intermedio del jefe de la Oficina de la Prensa, del Gobierno, que los informes acerca de que haya tenido intención de intervenir en la investigación practicada alrededor de la muerte de Carranza son enteramente falsos, repitiendo sus anteriores declaraciones de que no intervendría en los asuntos del Departamento de Justicia, y repitiendo su ofrecimiento a los corresponsales extranjeros, para que practiquen por su cuenta una investigación al respecto, brindándoles todas clases de facilidades.

ESTABLECIMIENTO DE ESTACIONES RADIO-TELEGRAFICAS.

MEXICO, 11.— Según "Excelsior", ha sido aprobado por el Presidente De la Huerta el proyecto de establecer estaciones radio-telegráficas en las capitales de todos los Estados de México. Se agrega que la primera estación será construída en Hermosillo.

PERU

EL FALLECIMIENTO DEL MINISTRO DE BELGICA

LIMA, 11.—Ha causado hondo pesar la muerte del Ministro de Bélgica en el Perú, M. Paul Guislain, ocurrido a bordo del "Ebro", yendo en viaje a Europa, y cuyo cadáver fué lanzado al mar.

El saneamiento de Lima y el Callao.—El Gobierno ha confiado las obras de saneamiento de Lima y el Callao y los balnearios al especialista sanitario norteamericano M. Hanson.

Contra el espionaje.—Los diarios reclaman del Gobierno una atención especial para contrarrestar la acción del espionaje extranjero.

URUGUAY

PROYECTO DE LEY SECA EN EL URUGUAY

MONTEVIDEO, 11.—Un proyecto de Ley, presentado a la Cámara de Diputados, prohibiría gradualmente, al ser aprobado, la manufactura, venta e importación de bebidas destiladas, vinos, cervezas y cidras, alcanzándose la prohibición absoluta en un plazo de ocho años, sin que el Estado indemnizara a los interesados en esos negocios por sus pérdidas.

ARGENTINA

LA PROHIBICION DE IMPORTAR GANADO ARGENTINO
atribuida al Gobierno español

BUENOS AIRES, 11.—La Cancillería no ha recibido ratificación oficial de la noticia referente a la prohibición de importar ganado argentino, adoptada por el Gobierno español.

La Cancillería desautorizó la versión que atribuye esa actitud al Gobierno español por razones de salubridad, en vista del notorio excelente estado sanitario de la ganadería argentina.

En el Hipódromo.—En las carreras verificadas hoy en el Hipódromo, resultaron ganadores los siguientes caballos: Guitarra, Castañera, Muley, Puerta Fair, Play, Tellelbekir y Grampon.

En el clásico Maipú, que correspondió a la séptima carrera, ganó Moloch, por Diamond y Melilla, jineteado por Arcuri, en 1.11. La siguió Clamor, único competidor.

En el clásico Saavedra, obtuvo el triunfo Hermaungoos, por Jour Majestic y Enérgica, jineteado por Lema, en 1.38 1|5. Lo siguieron Farman, Testaferro y Yesquero.

The Chilian Stores
Gath & Chaves Ltd
Santiago

Confeccion Niños

Interesantísima Liquidación en "Confección Niños" y Sombrerería Niños

Nuestras confecciones para el mundo infantil, preparadas en condiciones de ser tan durables como de presentación irreprochable, se pueden adquirir a precios sumamente bajos.
GATH & CHAVES ha preparado esta liquidación para hoy Lunes 12, en la seguridad de que será justamente apreciada por nuestra clientela.

En Confección Niños

PANTALONES para niño, en cheviot azul marino, negro y casimir fantasía de lana, para años 2 a 15, cualquier edad, a	$ 9.90
TRAJE BLUSA RUSA, en casimir fantasía y cheviot azul o negro, artículo muy práctico para uso diario; para años de 2 a 13, cualquiera edad, a	$ 22.00
CAPA NAVAL, en cheviot azul marino o negro, artículo de mucho abrigo, especial para colegiales, para años de 2 a 14, cualquiera edad, a	$ 23.50
TRAJE CAZADOR, en casimir fantasía o negro, modelo clásico muy adecuado para colegiales de 5 a 14 años, primera edad, a	$ 37.00
TRAJE FORMA VESTON, en casimir fantasía de lana, variedad de colores, corte elegante, para años de 8 a 15, primera edad, a	$ 74.00
UN SALDO DE SOBRETODOS casimir de lana fantasía, modelo clásico para años 5 a 12, primera edad, a	$ 60.00
UN SALDO DE TRAJES en casimir fantasía y cheviot azul o negro, corte de última moda, perfectamente terminados, para años 13 a 17, a	$ 78.00
PANTALON PARA JOVEN, en casimir azul y fantasía, de pura lana, para años 13 a 17, a	$ 25.00
SOBRETODO para joven, en casimir fantasía, gran variedad de gustos, corte moderno, para años 13 a 17 a	$ 94.00

Además, ofrecemos TRAJES LUIS XV, TRAJES SACO MARINO, MARINEROS y HOLANDESES, A PRECIOS DE LIQUIDACION.

En Sombreros para Jóvenes y Niños

SOMBREROS de fieltro de lana, forma CALAÑES, para jóvenes; medidas 52 a 56 ctms. a $ 15.50, 9.75, 8.50 y	$ 7.65
SOMBREROS de fieltro de lana, forma Víctor Hugo, para niños; medidas 50 a 56 ctms., a $ 7.95, $ 6.75 y	$ 6.50
SOMBREROS para niños, diversidad de modelos, desde	$ 6.50
SOMBREROS de fieltro de lana, para bebés, colores escojidos, desde	$ 5.50
GORRAS MARINERO, en cheviot de lana azul marino o negro, a	$ 4.75

Ofrecemos SALDOS de mercaderías de BONETERIA DE NIÑOS, PRECIOS DE VERDADERA LIQUIDACION

Siguen las Liquidaciones en Sombrerería y Sastrería

SOCIEDAD
Estañífera de Chacaltaya Central

La escritura social está pronta para la firma de las personas que han suscripto las acciones de esta Sociedad en la Notaría del señor Fernando Errázuriz Tagle, calle de Bandera N.o 345, previo depósito del valor de sus acciones—$ 20 totalmente pagados por cada acción—en la cuenta corriente de la Sociedad, abierta en el Banco Español de Chile.

Esta Sociedad Anónima ha sido formada por la Comunidad Estañífera de Chacaltaya, organizada el 5 de Marzo del presente año, en esta capital, por los señores:

Fernando Rioja
Luis Larraín Prieto
José Sordo
José Ureta
Lorenzo Ribas
Enrique Morandé V.
Francisco J. Correa
Vicente Echeverría L.
Javier Pereira G.
Rafael P. Urrejola M.
Manuel Lueje
Ricardo Lyon
Carlos Echeverría Reyes
Cecilio Molleda
Luis Ossa Browne
Salvador del Valle
Julio Pereira Iñiguez
Manuel Camilo Vial
Roberto Peragallo

Se previene lo anterior para evitar confusión con una Sociedad de nombre análogo que se ha lanzado recientemente al mercado.

EL DIRECTORIO.

Mujeres que sufren

Muchas mujeres sufren—algunas más que otras—durante ciertas épocas de sus vidas. Gran parte de este sufrimiento es innecesario y, en muchos casos, debido solamente a molestias en los riñones o en la vejiga, a ninguna otra causa. Por supuesto, el clima ejerce influencia considerable en la acción de los riñones para su detrimento. La misma acción perniciosa ejercen la costumbre de beber agua y el método de vida que se lleve. Pero, con todo y con eso, la mayoría de las personas no está cierta de cómo puede reconocerse la presencia del mal de riñones. Hé aquí algunos de los síntomas: dolores y sufrimientos en varias partes del cuerpo, especialmente en la espalda; mal sabor de boca por las mañanas al levantarse de la cama, debilidad en la vejiga con mal de piedra o fuego interno; hinchazón debajo de los ojos; un estado general de irritabilidad y laxitud.

Las personas que sufren de reumatismo, ciática, mal de piedra, cálculo, dolores de espalda, cistitis (inflamación de la vejiga) o dolores en los músculos y en las articulaciones, padecen todos estos males porque tienen en desorden o debilitados los riñones, pues tales son los síntomas del mal de riñones.

Las Píldoras De Witt para los Riñones y la Vejiga procuran un maravilloso alivio porque van directamente a los riñones, en vez de pasar por los intestinos como hacen muchas de las píldoras para los riñones. Cuando usted vea que la orina se vuelve de un color azulado turbio, tenga usted la seguridad, sin dudar un solo momento, que este remedio ha tocado en el punto débil, esto es, los riñones y la vejiga. Las

PILDORAS DE WITT PARA LOS RIÑONES Y LA VEJIGA

que se venden en todas partes en cajas azul, blanco y oro, son de efectos escrutadores y penetrantes y no contienen ingredientes venenosos, niños más delicados. Si Ud. encuentra dificultad en obtener las legítimas, que tienen un sello azul en el tapón del frasco que las contiene, pídalas acompañando el importe, a Droguería Francesa, 755, Delicias, Santiago de Chile.

Asistir al enfermo
Píldoras
De WITT
para los Riñones
y la Vejiga

También Ud. puede obtener las Píldoras De Witt de The Chilian Stores (Gath y Chaves), Ltda. Huerfanos esq. Estado, Santiago de Chile.

Depósito para Chile: Droguería Francesa, 755, Delicias

ALFREDO TAGLE RODRIGUEZ

AVISA

a su clientela y al público que ha trasladado su Oficina a

1137 - CATEDRAL - 1137

Frente al Congreso

donde proseguirá atendiendo sus órdenes en la

Compra-Venta de Propiedades Agrícolas

En cualquiera zona del País

Teléfono 3330-Casilla 3132-Direc. Telegraf. "ALTA

LEÑA
EUCALIPTUS

Calidad sobresaliente, redonda, ofrecen:

Correa, Errázuriz & Co.

Avenida Vicuña Mackenna esquina Avenida Malta

12-J.

Catarros, Bronquitis, Resfriados. Use nuestro

Licor de Alquitrán

Análogo al de Guyot

Exija nuestra marca

Laboratorio Chile
Santiago

5370-432

PROPUESTAS

Solicítanse por yataganes, balas, revólvers Colt, dragonas y jaquimones. Estas se abrirán en la Inspección General de Policías, el 20 del presente, a las 2 y media P. M. Bases en esta oficina.

El Inspector General.

PATENTES DE INVENCION

Al Ministerio de Industria se han presentado:

Don **ENRICO MONASSE**, pidiendo patente de invención para "Un dispositivo que permite aumentar el rendimiento luminoso en las proyecciones cinematográficas".

12-J.

Doña **EVA LUISA DULCIE BAGG BALFOUR** y otro, pidiendo patente de invención para "Mejoras en clavos rieleros para ferrocarriles".

—El señor **JOHN GEORGE TUFFORD**, pidiendo patente de invención para "Mejoras en tacos ajustables postizos para calzado". (Dos casos diversos).

355-15-jl

Don **CARLOS NEUENSCHWANDER**, pidiendo patente de invención para "Un nuevo sistema de extracción del Iodo contenido en las aguas madres provenientes de la elaboración del salitre".

Se da este aviso para los efectos de las disposiciones reglamentarias correspondientes.

371-j-16.

El Jefe de la Oficina de Patentes de Invención

316-j-12

PARA CURAR ó ALIVIAR LA

TOS

TÓMENSE LAS ANTIGUAS Y RENOMBRADAS

PASTILLAS PECTORALES

DEL

Dr. ANDREU

Pídanse en las farmacias

ASMÁTICOS

usad los CIGARRILLOS y PAPELES AZOADOS del mismo AUTOR, que calman el ASMA al instante, por fuerte que sea

Se Arrienda

el cómodo y espacioso local para almacén. Santo Domingo 1018.

Tratar: BANDERA 612

La Fábrica de Muebles Finos de

Arrázola y Canet

realizan por próximo balance con un veinte por ciento de rebaja un variado surtido en Dormitorios de caoba y roble, comedores, salones, escritorios y archivadores. Surtido completo en catres de bronce y fierro con bronce.

SAN DIEGO 282-286 15-J.

GRANDES NOVEDADES

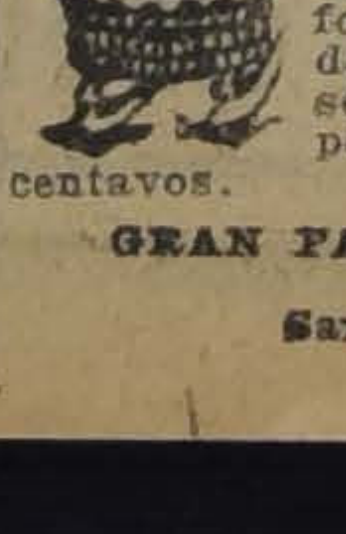

En Muebles Artísticos de Mimbre

$ 39, $ 69, $ 98 y $ 125 regios amueblados completos y con mesa de centro, modelos modernos que reunen el máximo de elegancia, confort y solidez. Canastos de todas formas y clases. Iguales a los importados. Hay desde 50 centavos.

GRAN FABRICA INGLESA

San Isidro 261

18-J.

Fundición San Pablo

Oficina de venta:

Galería Alessandri 7-A. — Teléfono 5119, Central

Talleres:

Blanco Encalada 3023.— Teléfono 94, Estación

Arados Avery 18-19 1|2. — Ames 19, importados. Rastras de 30 clavos. Cultivadoras 4 y 6 puntas. Repuestos para los mismos y toda clase de arados

OFRECE

PAPAS

Por grandes y pequeñas partidas ofrece listas:

BODEGA
EX-ALMAHUE

Delicias N.o 3423

Teléfono 274. Estación

1.o-A.

PRODUCTOS MEDICINALES del J

ALCANFOR refinado en pancitos de 1|4 oz.
MENTOL recristalizado medic.
CONOS o LAPICES de mentol.
POLVOS insecticidas.
ANTIMONIO metálico en barras.
CHUÑO o féculas de papas.

Ofrecen: ARESTIZABAL y Cía. — Valpar

ALHAMBRA

HOY ESPECIAL Y NOCHE

Hermosa comedia sentimental desarrollada en el ambiente aristocrático de Biarritz y Cote D'azur

Segunda y última exhibición del gran éxito Pathé París que ayer aclamó la numerosa concurrencia que llenaba nuestra sala

JERMAIME DERMOZ

UMA ESTRELLA CINEMATOGRAFICA

Regia creación de la genial y elegante actriz francesa.

Miércoles fin de la serie coloso EL HOMBRE DE HIERRO

En la presente semana daremos una exhibición privada a la prensa y autoridades civiles y eclesiásticas, de la magna producción editada bajo los auspicios del Emmo. Cardenal Gibbons.

EL CONVERTIDO

ALHAMBRA

VIDA SOCIAL

FUNERALES DEL SEÑOR DON BENJAMIN MATTE PEREZ.—

En la mañana de ayer se llevaron a efecto los funerales del señor don Benjamín Matte Pérez, fallecido repentinamente en su hacienda de Guindos.

Sus restos mortales fueron sepultados en el Cementerio General, adonde fueron conducidos desde la Estación Mapocho acompañados de un numeroso cortejo en el que pudimos anotar las siguientes personas:

Señores: Pedro García de la Huerta, Arturo Alessandri, Ricardo Letelier, Juan E. Tocornal, Joaquín Prieto, José Luis Coo, Hernán Correa Roberts, Julio Prado Amor, Gonzalo Bulnes, Joaquín L. Errázuriz, Manuel A. Tocornal, Jorge Silva Somarriva, Pedro Ignacio Reyes, Manuel Grez, Luis Valdivieso, Joaquín Errázuriz Vergara, Francisco Echeñique, Vicente Iñíguez, Juan Román, L. Moya, Rodrigo Román, Jorge Montes, Luis Calvo Cruchaga, B. Camus, Luis Bravo, Bernardino Bravo, José L. Coo Tocornal, Ventura Matte, E. G. Huidobro, Martín Ovalle, Luis Valdés D., Eugenio Larraín B., Arturo Valdés L., Recaredo Ossa, Luis nfante, Carlos Besoain, R. Edvards A., Ismael Larenas, C. Campomasi, M. Bomtempi, Arístie Papa, G. G. Huidobro, Carlos Izquierdo, Jorge Castillo, Patrio Barros, Hernán Errázuriz, E. Matte Ossa, Antonio López, M. Garido Matte, Arturo Cerda Mandiola, Arturo Fernández B., Manuel erda Mandiola, Eliodoro Matte Ossa, Filiberto Pérez, Juan Beavente, Jorge Alesandri R., Ferando Alessandri R., Hernán lessandri R., L [illegible] Valdivieso, raciano Bernales, [illegible] los Rodríuez P., G. Cecchi, Enrique Lanz, osé A. Bravo, Luis Matte, A. agnino, Aurelio Valenzuela, S. arraín Bulnes, Carlos Larraín ulnes, Jorge García Campo, Hécor Orrego, Julio Vicuña L., Julio icuña Cifuentes, R. Enrique Sánhez, Manuel García, Diego Sila, M. A. Tocornal, Ignacio Eguiuren, Daniel Eguiguren, Arturo guirugen, E. Alfaro, Miguel pazo, Patricio Letelier, Luis V. orto-Seguro, Enrique Arnolds, lorencio Camilo, Enrique Matte.

Despidieron el duelo los seños don Claudio y don Domingo atte, don Ismael Tocornal, don alvador Izquierdo, don Julio y on Victorino Garrido, don Jore y don Edo. Matte Gormaz, don rturo Matte Larraín, don Carlos atte E., don Luis y don Ernesto cheverría Garrido, don Domingo ocornal Matte, don Ramón Lecaos, don Augusto Izquierdo Matte, on Guillermo Edwards.

ON RICARDO CORBALAN TRUMBULL.—

En plena juventud y después de na penosa dolencia ha dejado de xistir ayer en esta ciudad el disnguido joven Ricardo Corbalán rumbull, que comenzaba a hacerse notar en los círculos intelecuales por su producción literaia.

Dotado de una clara inteligencia de un delicado temperamento rtístico, su personalidad se iba estacando con relieve en las letras acionales y se insinuaba ya en él n escritor de méritos. Colaboró on asiduidad en las principales evistas literarias del país señaándose sus trabajos por una delicada tendencia idealista.

El joven Corbalán Trumbull uere a los veinte años de edad, ustrándose una promesa para su ogar y para el arte nacional.

UNERALES DE LA SEÑORA LUISA GANA v. DE CRUZ.—

En la mañana de ayer se efecuaron, privadamente, los funeraes de la señora Luisa Gana v. de ruz, fallecida últimamente en sta.

La señora Gana pertenecía a un ogar distinguidísimo, al cual suo inculcar su sana y noble auseridad moral.

Su fallecimiento ha sido muy laentado en nuestra sociedad, pues, us virtudes y bellos sentimientos a habían rodeado de intenso afeco y simpatías.

A SEÑORA JESUS GONZALEZ DE GALLARDO.—

Muy sentido ha sido el fallecimiento de la señora Jesús González e Gallardo; distinguida dama, cua larga vida, consagrada por entero al bien, deja el recuerdo de us nobles virtudes y abnegación.

Sus restos mortales fueron sepultados privadamente el Sábado ltimo.

FALLECIMIENTOS.—

En la tarde de ayer ha dejado e existir la señora Teresa Romero de Esperquéz.

Su fallecimiento ha producido el más sensible sentimiento de pesar entre los suyos, como también entre sus relaciones.

Sus funerales se efectuarán en a tarde de hoy a las 5 P. M. Sus restos mortales serán conducidos al Cementerio Católico desde su casa habitación, Andrés Bello 939.

CLUB DE SEÑORAS.—

Clase de Literatura.— Hoy Lunes a las 6 tendrá lugar la clase de literatura del profesor señor Alberto Elgueta Ruiz, en la cual leerá un cuento don Manuel Bianchi y recitará algunas poesías inéditas don Rosamel del Solar.

La entrada es libbre.

—Mañana Martes, a las 6 P. M., se llevará a efecto en el Teatro del Club de Señoras una interesante audición musical en la cual, la señora Adolina Padovani hará la presentación de sus aventajadas alumnas de canto.

El mismo día se publicará el programa. La entrada es libre.

—El Miércoles, a las 6 P. M., se efectuará una conferencia que dictará el poeta colombiano y buen amigo de Chile, señor Juan Ignacio Gálvez. La disertación será de un atractivo muy especial, por tratarse del gran poeta Rafael Pombo como fabulista, Edda y recuerdos personales del conferencista sobre la vida del gran poeta.

Se invita a todas las personas que deseen asistir a esta velada.

NACIMIENTOS.—

Ha nacido Adolfo Mujica García Huidobro, hijo del señor Adolfo Mujica Diez de Bonilla y de la señora Dolores García Huidobro de Mujica.

—Ha nacido una niñita hija del doctor Alfonso Chiriboga y de la señora Josefina Guarderas de Chiriboga.

—Ha nacido una hijita del señor Cristobal Lomazo y de la señora Teresa Contreras de Lomazo.

AL PARAGUAY.—

Por la combinación transandina de ayer, ha partido al Paraguay la esposa del ex-Ministro de la Guerra de aquel país, señora Emma Manterola de Goiburú e hijas Emma, Mery-Luz, Violeta y Aída.

CENTRO FEMENINO DE ESTUDIO.—

Programa de la semana:
Martes, a las 4 1|2, Francés.
Martes, a las 6, velada literario-musical.
Miércoles, de 10 a 12, Pintura.
Miércoles, a las 5, Lectura comentada (Sivet Marden).
Jueves, a las 4 1|2, Ingles.
Jueves, a las 6, Higiene.
Viernes, a las 4 1|2, Castellano.
Viernes, a las 6, Filosofía.
Sábado, de 10 a 12, Pintura.
Sábado, a las 4 1|2, reunión de Directorio.

La secretaría está abierta todos los días de 11 a 11 1|2, Estado 250.

En la tarde del Martes leerán trabajos la señora Vera Souroff y señoritas Elvira Fierro, Celia Díaz Palacios y Elsa Neumann. El señor Carlos Prieto leerá algunas de sus poesías. Los números de piano y canto están a cargo de la niñita señorita Elsa Cabrera y señor Gustavo Silva Lemus.

EXPOSICION DE ACUARELAS.

Próximamente será clausurada esta interesante exposición que ha sido muy celebrada por la crítica y por los visitantes.

Varios "amateurs" han adquirido algunas de las mejores obras.

En el día de hoy la exposición continuará abierta en los salones de "El Mercurio", de 9 a 12 y de 2 a 7 P. M.

MATRIMONIOS.—

En la mañana de ayer fué bendecido en el templo de las Agustinas, el matrimonio del señor Hernán Valdés Hurtado con la señorita Enriqueta Valdés Freire.

Concurrió a él una numerosa y distinguida concurrencia en la que notamos las más conocidas familias de nuestra sociedad.

Fueron padrinos el señor don Manuel Hurtado y la señora Amelia Hurtado, por parte del novio, y el señor Cesáreo Valdés y la señora Elisa Freire de Valdés por parte de la novia.

Actuaron de testigos los señores Enrique Valdés y Eduardo Hurtado, por parte del novio, y los señores Ramón Rivas y Eduardo Valdés por parte de la novia.

—En la mañana de ayer fué bendecido en la Capilla de San Pedro, ante numerosa y distinguida concurrencia, el matrimonio del señor Manuel Fernández Greene con la señorita Marta Fábres Eastman.

Hoy Delicias a las 5.30 y 9 P. M. PLATEA $ 2

DAVID M. CRIFFITH

CORAZONES DEL MUNDO

El mago de la cinematografía epopéyica, a pedido unánime del público santiaguino, presenta por centésima vez la obra que ha conmovido a toda la humanidad.

Hoy Delicias a las 5.30 y 9 P. M. PLATEA $ 2

POLITEAMA, Especial y Noche

El Médico de las Locas

1.a jornada de la novela de Javier de Montepín, interpretada por el gran actor ATLETA GALAOR

ODEON, Noche a las 9.15

La Ley del Norte

Magnífico drama de aventuras, por SHIRLEY Y MASSON.

ELECTRA, Especial y Noche

El Bailarín del Palais Royal

Encantadora comedia por CHARLES RAY.

ALAMEDA. Tarde y noche colosal estreno

1.a jornada de la estupenda cine-novela.

El Médico de las Locas

según la bellísima obra de JAVIER DE MONTEPIN. (Miércoles GARDEN).

GARDEN. Especial y noche

El valioso foto-espectáculo realista:

El Hombre sín nombre

La Flor de Cabañas
CIGARRILLOS
HABANOS EXTRA FINOS

Teatros - Música - Cines

COMPAÑIA DRAMATICA FRANCESA

"Le voile déchiré"

La tercera obra de Pierre Wolff, que nos da a conocer la compañía de Huguenet, marca un cambio casi radical en los procedimientos teatrales del autor. De la farsa amable y sencilla, ha saltado Wolff a la tragedia, una tragedia intensa y rápida, en la cual no se sabe qué admirar más, si la técnica del autor o la dramaticidad del argumento mismo.

La técnica de "Le voile déchiré" merece especial mención, pues es en la obra algo que está en todo momento bordeando los lindes de lo maestro. Wolff en dos actos desarrolla su argumento y le hace llegar a un máximum de intensidad con procedimientos sencillos y reales. Así, por ejemplo, el diálogo de Santiago y Roberto, al finalizar el primer acto, sin mayores golpes teatrales, es de una fuerza enorme. Este pasaje estuvo muy bien señalado por la forma en que Huguenet y el galán Ferny lo dijeron. Ferny, que aquí, en realidad, no tiene que hablar sino una que otra palabra, ha de dejar toda la interpretación a su rostro y a su actitud, y debemos reconocer que su trabajo fué sencillamente impecable.

Vera Sergine hizo una inteligente creación del rol de Micheline, y el público la hizo objeto de calurosas manifestaciones. Los aplausos premiaron especialmente su actuación en la intensa escena final.

Adrienne Beer y Paul Marsa completaron el excelente elenco que interpretó anoche "Le voile déchiré", y cumplieron a satisfacción general con su cometido.

Dos observaciones nos merece, no obstante, la representación de anoche. La primera se refiere al decorado que creemos demasiado lujoso para una simple "villa a algunos kilómetros de Vernon".

La segunda se refiere al hecho de no haberse cumplido con la anotación del autor de que entre el primero y segundo acto no debe haber intervalo. La anotación del autor tiene su razón de ser, y, en todo caso, aunque no mediara sino el sólo deseo de Wolff de que se mantuviera latente el interés del público, éste debió ser respetado.

Oíamos anoche que las luces se habían prendido y el entreacto se había efectuado para que "se miraran las caras los asistentes". Parece que a nuestro público, que en gran parte va solo a los intervalos a "mirarse y a lucirse", no le basta un entreacto y, aunque un autor se oponga a que su obra sea dividida, hay que dividirla para proporcionarle un entreacto más a la concurrencia.

La verdad es que nuestro público es incomprensible: por un lado los que asisten al Municipal no van, en gran parte, a escuchar el drama; y por otra hay muchos que no asisten porque prefieren cualquier otro espectáculo menos artístico. Y conste que nos referimos a público que puede ver drama en francés.

La función de anoche terminó con la graciosa comedia de Tristan Bernard, titulada "L'anglais tell q'on le parle", en la cual Huguenet tiene a su cargo un rol cómico del cual saca mucho partido.

—Hoy la compañía Huguenet descansa.

GAUDEAMUS.

Teatro Santiago

COMPAÑIA MARIO PADIN

Sigue desarrollando con todo éxito su temporada la compañía de comedias Mario-Padín. Ayer todas las funciones se dieron con teatro lleno y el público aplaudió con cariño a los intérpretes de las diferentes obras que se pusieron en programa.

Para hoy en la vermouth se anuncia la reprise de la graciosa comedia argentina de Enrique García Velloso, titulada: "Eclipse de sol". En esta obra tiene muy señalada actuación el popular actor nacional Arturo Bührle.

En la función nocturna se hace la primera representación del famoso vaudeville "El inspector de vagones-camas", que hace muchos años que no se da entre nosotros. Es una de las producciones de más éxito del moderno teatro cómico.

—El Jueves próximo la compañía Mario-Padín iniciará los estrenos nacionales con la comedia en tres actos de Nathanael Yáñez Silva, titulada: "El Musgo".

"El Musgo" acaba de obtener en Valparaíso el más señalado éxito, éxito que no dudamos ha de repetirse aquí.

Mario anuncia algunos otros estrenos nacionales, como "Los Precursores" de Guillermo Bianchi, obra que irá en la próxima semana.

TEATRO UNION CENTRAL. — La pequeña tonadillera "La Maravillita" está anunciando ya sus últimas funciones. En las dos secciones de hoy trabajará en combinación con biógrafos y estrenará "Agua que no has de beber" y "Guarda esta flor", dos bonitos couplets que gustarán mucho.

Para el Miércoles próximo anuncia una gran función en su honor y beneficio con un escogido programa.

NOTICIAS CINEMATOGRAFICAS

"UNA ESTRELLA CINEMATOGRAFICA", COMEDIA QUE INTERPRETA GERMAINE DERMOZ, HOY EN EL ALHAMBRA.—El gran éxito que alcanzó ayer esta obra ha sugerido a la Empresa del Cine Alhambra su reprise para hoy. No era de esperarse otra cosa ya que la obra es uno de esos exponentes que demuestran el verdadero valer artístico de una gran manufactura como lo es la Pathé, nombre que viene ligado al cinematógrafo desde que éste era un simple ensayo.

"Una estrella cinematográfica" es una producción de arte francés que pertenece a la famosa serie que está editando la Sociedad de Artistas y Gentes de Letras, en la cual figuran solamente obras del corte de "J'Accuse" y "La Décima Sinfonía", piezas cuyos nombres son suficientes para acreditar la ación de un núcleo de intelectuales, por su esplendor artístico como por la belleza de su interesante argumento.

En la obra que ofrece hoy a su público el Cine Alhambra reaparece Mme. Germaine Dermoz, la distinguida actriz que conocimos en anterior ocasión en el Teatro Municipal. En esta película debuta Suzanne Le Bret, adorable, tentadora y simpatiquísima artista de 20 años que por vez primera actúa en el cinema y se revela como una experimentada actriz de la escena muda.

La obra va en las dos secciones de hoy.

"CUANDO UN HOMBRE AMA", MAÑANA EN EL ALHAMBRA. — Mañana reprisa el Cine Alhambra una hermosa pieza que se desarrolla no solamente en las civilizadas regiones del Occidente sino que también en un país exótico y de leyenda como lo es el Japón. El argumento es una poética novela, más bien un romance del amor de Europa que busca sensaciones en otras vidas y razas.

Al delicado país del Sol Naciente llega un extranjero, cierto inglés que había reinado por mucho tiempo en los salones de la rancia aristocracia londinense, y que por hastío busca la soledad y una fuente de mayor inspiración para su espíritu aguijoneado por el aburrimiento. Recorre el país. Conoce sus encantos. Los busca y gusta de ellos con deleite. Las geishas son su pasión porque ellas caracterizan en cierta manera el alma japonesa. Pasan todas ante sus ojos como una visión feérica y el corazón late con violencia al paso de una linda muñeca que es el encanto de Kioto. El idilio se inicia, previo conocimiento de muchas costumbres japonesas que son de interés para el espectador por haber sido filmadas en la verdadera tierra del Oriente.

LA ULTIMA FUNCION DE LA SERIE "EL HOMBRE DE HIERRO". —Todo el público santiaguino ha quedado satisfecho de la obra en series que ha presentado el Cine Alhambra bajo el título de "El hombre de hierro". Los episodios conocidos han respondido estrictamente a las expectativas de todos los espectadores.

Pasado mañana se da la última función, o sea, el descenlace. Los espectadores conocerán la suerte que corren los famosos bandidos que capitanea Joe Ryan—que hace el papel de Breder Cicatriz,—un actor que ha dado exactamente la sensación del tipo del bandido sin conciencia y desprovisto del menor rasgo de bondad en su alma.

Los últimos episodios corresponden a los números 13, 14 y 15, y se titulan: La Innundación, La Catapulta Humana y El Salvamento. Las escenas sensacionales abundan en estos actos con verdadera prodigalidad y todas nuevas, sin que se repita ninguna de las pruebas impresionantes que se han ofrecido en la pantalla durante el transcurso del desarrollo de la pieza.

UN MILLON DE RECOMPENSA, SERIAL QUE ESTRENARA MAÑANA EL SPLENDID. — Mañana Martes presentará el Splendid el estreno del serial de lujo y aventuras editado por la "Grossman Pictures", de New-York y titulado: "Un millón de recompensa", obra de buen gusto, de argumento lógico de gran interés desarrollada entre la más alta sociedad neoyorkina, lo que da oportunidad a presentar escenarios de lujo y toilettes de última moda. Desempeña el principal rol la encantadora y elegante Lillian Walker, actriz de extraordinaria simpatía y hábil y audaz campeón de todos los sports.

"PINTO" POR MABEL NORMAND, PRIMERA GOLDWYN DE 1920. —El Sábado de la presente semana estrenará el Splendid, la primera de las producciones Goldwyn de 1920, adquiridas según reciente contrato por la casa Glucksmann, producción sensacional, completamente desconocida entre nuestro público y destinada a alcanzar por la belleza y novísima técnica de sus producciones un gran éxito. La primera de las obras de dicha manufactura que se presentará se titula: "Pinto".

Desempeña el rol de protagonista de esta obra la encantadora Mabel Normand.

LA "SELECT" DE ESTA SEMANA "LA MUJER IDEAL" POR ALICE BRADY. —Como se sabe, la presente semana ofrece el Splendid un conjunto de estrenos que seguramente atraerán a dicho teatro una si es posible mayor concurrencia de familias. El Miércoles, estrena una de las últimas produciones de la acreditada manufactura "Select", el poema pasional, de arte y lujo, titulado: "La mujer ideal", obra interpretada por la encantadora y elegante Alice Brady, y por el gentil galán Eugenio O'Brien.

"EL FAROL ROJO" HOY POR ULTIMA VEZ EN EL SPLENDID. —Tanto en la especial como en la nocturna de hoy ofrecerá el Splendid dos últimas exhibiciones de la

ULTIMA LIQUIDACION
de las Confecciones de Invierno
A. M. Robert
AHUMADA 200
Trajes sastre, abrigos, etc.
DESDE $ 95.
PIELES FIN S

Un purgante a tiempo suele evitar una enfermedad larga y penosa. Tome Ud. las
Pildoras Japonesas
admirables en casos de Estreñimiento, Biliosidad. Higado torpe, etc.

ATUOMOVIL PARTICULAR
nuevo de 7 asientos, $ 14 primera hora; $ 12 la segunda; y $ 10 las restantes. Teléfono 1476 o Moneda 1015. 12-Jul.

AFINACIONES
DE PIANOS
GARANTIZADAS
CASA WEIL
(ANEXO PIANO)
ESTADO 357 —
— TELEFONO 3220

SETIEMBRE Y BRASIL

HOY TARDE Y NOCHE: PLATEA $ 1.20

LA CHICHARRA

Novela del género de "La dama de las Camelias", interpretada por LINDA PINI.

Mañana: "Una estrella cinematográfica", por Mlle. Dermy

CALIFORNIA

la Tierra de las flores, la Tierra de los abruptos paisajes, de las elevadas pendientes de los torrentes rápidos y de las cascadas albas en las que se refleja el cielo, nos ofrece

TEMPESTAD

Avenida Recoleta 345, Teléfono Nacional 133, Casilla 1928. Espectáculo óptimo

TEATRO VICTORIA

Calefacción moderna, conciertos orquestales. Director gerente **Venancio Rada, S.**

HOY Especial y Noche ESTRENO de la Serie CICLON de la UNIVERSAL

TEMPESTAD

en los tres primeros episodios, 1.o Tempestad Vuelve a la llanura; 2.o Tempestad lucha con la muerte; 3.o Tempestad Reina de las praderas.

La obra que interpretan los favoritos del público **MARIA WALCAMP y BOB ANDERSON.**

La reina de la pradera como la llaman a Walcamp, será presentada en el Teatro Victoria en la serial TEMPESTAD, que causará el asombro por su intensidad, por la rapidez de sus escenas y por la hermosura de sus escenarios. La belleza de California, tierra que mereció que a sus praderas se situase el Paraíso con sus majestuosas montañas, de las que como hilos luminosos bajan los arroyos musicales.

La obra es un torbellino inconcebible, un sueño de audacia imposible, irrealizable, donde el peligro es siempre una garra decisiva, donde la muerte acecha desde el puñal, desde la pistola, desde las fauces hambrientas de las fieras.

Ante precipicios que dan vértigos, por pendientes a pico, por rocas desprendidas, sobre arenas movedizas, puede decirse que sobre la sombra de la muerte se desarrolla esta tragedia vertiginosa.

CALIFORNIA

la Tierra de las leyendas bravías y de los intensos amores que florecen entre peligros, es el escenario donde vibra esta serie de magnificencia y de arte única, es la obra

TEMPESTAD

Si es usted fuerte venga hoy a templarse con esta visión de esfuerzo único.

Si usted es débil, venga y aprenda en esta obra de vértigo a vivir intensamente, a perfeccionarse, le hará vibrar con la santa emoción de las cosas divinas.

MAÑANA
EN EL
SPLENDID

UN MILLON DE RECOMPENSA

formidable serial destinado a encantar el público más exigente, por su argumento lógico y bello, por las proezas que en ella ejecutan sus intérpretes y por la belleza, gracia, gallardía y temerario valor de la encantadora y elegante

LILIAN WALKER

SPLENDID — HOY — ESPECIAL Y NOCHE — PLATEA $ 2.00.

POR ULTIMA VEZ! EXITO FORMIDABLE

EL FAROL ROJO

obra que ha sido consagrada como la más grande, bella, suntuosa y artística producción cinematográfica, y en la que hace la mejor creación del cine la sin igual

NAZIMOVA

VIERNES: SELZNICK "EL PROCEDER DE LA MUJER", POR ELAINE HAMMERSTEIN

MIERCOLES

Sublime estreno "SELECT"

LA MUJER IDEAL

precioso poema pasional de escenas de la vida aristocrática. Creación suprema de la encantadora

ALICE BRADY

la gran favorita del público.

JUEVES

estrenará el ALEMANIA

se segunda grandiosa super producción después de la guerra,

EL GALEOTE

adaptación de la célebre novela "Goriot" o "Las aventuras de" inmortal

HONORÉ DE BALZAC

TEATRO UNION CENTRAL

Hoy tarde a las 6.15 y noche a las 9.30. Sigue el éxito de la pequeña tonadillera

LA MARAVILLITA

Estrenará: **"Agua que no has de beber" y "Guarda esta flor".**
Miércoles próximo, gran función en honor y beneficio de LA MARAVILLITA.
Viernes debut de la bailarina LA PETIT IMPERIO.

TEATRO SANTIAGO

Empresa Ernesto Bouquet
Compañía de Comedias y Vodevile Nacional y extranjeros Mario Padín

HOY LUNES 12 JULIO HOY
Sección Vermouth a las 6.15. Exito creciente del vodevil en tres actos

LAS VIUDAS ALEGRES

Noche a las 9.15 sensacional Reprisse

EL INSPECTOR DE COCHES-CAMAS

Jueves 15. Estreno **EL MUSGO**, de Yáñez Silva.
Intermedios Musicales por la Orquesta **Torrens.**

T. IRIS

HOY — TARDE Y NOCHE — 18.o LUNES SELECTO

PRUEBA DE HONOR

Por JHON BARRIMORE

Jueves — "EL FAROL ROJO" Por la Nazimova

Castro 130

grandiosa producción cinematográfica americana, desarrollada en China durante la sublevación boxer y titulada: "El farol rojo", obra en la que hace una creación artística formidable la Nazimova.

LA SEGUNDA PRODUCCION CINEMATOGRAFICA ALEMANA. — Estrenará el Jueves el Splendid, la segunda producción cinematográfica alemana de después de la guerra, producciones cuya presentación fué iniciada con gran éxito con "Veritas Vincit". Esta segunda producción se titula: "El Galeote", y es un drama de aventuras de y de ambiente desarrollado en París durante el Imperio Napoleónico, presentando el lujo fastuoso y deslumbrante de dicha época plena en diversiones y fiestas. En esta obra conocerá el espectador al más grande de los actores alemanes, al célebre Paul Wegener.

"LAS APARIENCIAS ENGAÑAN". —Mañana estrena el Teatro Unión Central esta interesante película, basada en las argucias de que se valen ciertos políticos para hacer triunfar sus designios. La hermosa Betty Blythe, cuya rápida ascensión a la calidad de estrella es una prueba de sus excelentes condiciones, desempeña el doble rol protagonista de la obra y Harry Morey hace el papel de un novio, que en vísperas de la boda se encuentra en la desagradable situación de ver raptada a su novia. Para las niñas que siempre han tenido la curiosidad de saber lo que es una despedida de la vida de soltero, esta película ofrece una buena oportunidad de saciarla, pues en ella se presenta el banquete que los amigos del novio le ofrecen para hacerle ver lo que pierde dejando la vida de soltero.

Los fumadores de opio del barrio chino de Nueva York están fielmente retratados en "Las apariencias engañan" y el lujo en ellos desplegado llamará la atención.

LA PRIMERA JORNADA DE "EL MEDICO DE LAS LOCAS" LA ESTRENA HOY EL POLITEAMA. — En sus funciones especial y nocturna, estrenará hoy el Teatro Politeama, la película de aventuras titulada "El médico de las locas", serie que ha editado la Ambrosio, adaptando la novela de Javier de Montepin. Esta obra ha sido interpretada por el gran actor y atleta Galaor, artista que es hoy día el más serio competidor del simpático Maciste.

EL ODEON DARA FUNCIONES VESPERTINAS. — Accediendo a numerosos pedidos de las familias del barrio, nos comunica la empresa del Teatro Odeón que desde el Sábado 17, día que estrenará "El farol rojo", funcionará diariamente en especial y nocturna. Esta es una nueva muestra del anhelo que manifiesta la empresa por servir en la mejor forma posible al público del barrio. Para hoy anuncia este cine, el estreno de "La ley del Norte", valiosa película de aventuras desarrolladas entre policías y contrabandistas, en la que hace una creación magnífica la simpática actriz Shirley Masson.

HOY 18.o LUNES SELECTO DEL TEATRO IRIS. — Castro 130. — En las funciones de tarde y noche de hoy, como 18.o Lunes Selecto, estrenará este tearo la producción Paramount de soberbia presentación titulada "Prueba de honor", cuya interpretación corre a cargo del famoso trágico americano Jhon Barrimore y de la hermosa Marcia Manot.

El Jueves, estrenaremos la producción del cine clásico titulada "El farol rojo", y en la que hace su mejor creación la divina e incomparable actriz rusa judía Alla Nazimova.

TEATROS SETIEMBRE Y BRASIL. — En las dos funciones de hoy se estrenará el emocionante drama pasional intitulado "La chicharra", interpretado por la hermosa actriz italiana Linda Pini. Esta obra es por el estilo de "La dama de las camelias" y narra la vida de una mundana que salida de los bajos fondos llegó a ser un día la reina del mundo galante para caer pronto en la miseria cuando su belleza se marchitó. Es una obra conmovedora y triste, cuyo fundamento encontraremos en la conocida fábula de la chicharra y de la hormiga.

LAS FUNCIONES DE MODA DE MAÑANA EN LOS TEATROS SETIEMBRE Y BRASIL. — La espléndida película francesa "Una estrella cinematográfica", interpretada por Mlle. Germaine Dermoz y una pléyade de artistas parisinos de primer orden, es la obra escogida por estos acreditados cines para sus funciones de moda de mañana tarde y noche. Desarrollada entre la aristocracia del dinero y del talento, esta cinta es un brillante exponente del resurgimiento del arte cinematográfico francés, tan triunfalmente iniciado con "J'accuse".

La película ha sido desarrollada en las más famosos sitios de Francia. Hay escenas de la Cote d'Azur, en Montmartre, Sans Souci, etc.

En el Brasil las localidades son numeradas y están en venta desde hoy.

EL EXITO DE "TEMPESTAD".— No debemos dejar pasar inadvertido el verdadero éxito alcanzado por la primera función de esta extraordinaria serie de la casa Universal. No es una novela en que todo el atractivo consista en un argumento disparatado e inacabable y llena de inverosímiles trucos. Ha sido editada para aprovechar las habilidades increíbles de los cow-boys que tomaron parte en el Campeonato de San Diego (California), que fué ganado por Bob Anderson y Mary Walcamp. Estos dos artistas son los protagonistas de la cinta, secundados por todos los vaqueros que tuvieron actuación lucida en el citado torneo. Las proezas de todos estos jinetes consumados realizadas ante los ojos del espectador y sin truco posible alguno, son sencillamente maravillosas. Las carreras a la romana, los saltos de un caballo a otro, las caídas por cerros empinados, etc., son actos de audacia nunca vista.

La empresa del Teatro Setiembre ha recibido numerosas solicitudes pidiendo se repita la primera función de esta cinta. Es en atención a ello que "Tempestad" se dará el próximo Miércoles, quitando el estreno anunciado para ese día.

TEATRO DELICIAS.—Consecuentes con sus favorecedores este cinema ha resuelto exhibir la grandiosa película "Corazones del mundo", que hoy por hoy es la más grande creación epopéyica que ha dado la cinematografía. Como es del dominio público, su autor David W. Griffith, es el más competente de los directores de escena y el mayor éxito de esta obra se debe a su gran talento artístico.

A fin de que puedan asistir hasta las personas de escasos recursos el empresario del cine mencionado ha resuelto rebajar los precios como ninguna otra empresa lo hubiera conseguido. Se pasará a dos pesos platea, precio que comparado con la magnitud del espectáculo resulta insignificante.

EL GARDEN THEATRE DA HOY UN ESTRENO PARAMOUNT. — Tanto en especial como en nocturna presenta hoy esta sala una de las más recientes producciones Paramount, acreditada manufactura que cuenta en su elenco con los artistas más famosos de la escena muda yankee. La obra que presenta hoy se titula: "Un hombre sin nombre" y pertenece a la categoría de las extraordinarias.

EL FOLETIN QUE ESTRENA HOY EL TEATRO ALAMEDA. — Hoy presenta este cine en sus dos funciones la primera jornada o capítulo de la popular e interesante novela de Javier de Montepin, titulada "El médico de las locas", cinenovela que consta de tres jornadas. Galaor, el eminente y famoso actor italiano, tiene a su cargo el rol de protagonista haciendo una labor digna de aplauso.

SIETE ESTRENOS PRESENTARA ESTA SEMANA EL GARDEN.— Siete óptimos estrenos presentará durante la semana esta elegante sala de la Alameda; juzgue el lector.

Hoy "El hombre sin nombre", valioso exponente Paramount.

Mañana "Prueba de honor", bello fotodrama moderno por John Barrymore.

Miércoles "El médico de las locas" primera función de la novela de Javier de Montepin.

Jueves "Cuando un hombre ama", sentido romance pasional.

Viernes "Una estrella cinematográfica", delicada producción Pathé París, por la eminente actriz Mlle. Dermoz.

Sábado "La chicharra", vigoroso fotodrama de la vida real por Linda Pini, estrella italiana.

Domingo "Su mujer ideal", notable exponente Select por Alice Brady.

Como se ve, una semana pródiga en estrenos de mérito.

LA GISH EN EL MUNDIAL CINEMA. —El estreno que ofrece hoy esta sala en sus dos funciones pertenece a la acreditada manufactura Paramount y está interpretado por la famosa actriz Dorothy Gish, inolvidable protagonista de "Corazones del mundo" y otra no menos grandiosa obras de Griffith. Se titula: "Los fanáticos del anarquismo" y se desarrolla en el arrabal londinense.

TEATRO ATENAS. —J. de Montepin. —Mañana en sus dos funciones estrena el Atenas, "El médico de las locas", sensacional novela de aventuras e intrigas, original del folletinero popular Javier de Montepin.

"El médico de las locas" ha sido editado por la Ambrosio Film en una adaptación en tres funciones, la primera de las cuales se estrenará mañana.

PROGRAMAS DE HOY

MUNICIPAL. — Cía. francesa de Felix Huguenet. Hoy descanso.

SANTIAGO.— Compañía de comedias Mario Padín. Vermouth, "Eclipse de sol". Noche, "El inspector de vagones camas".

UNION CENTRAL.— Tarde y noche, la tonadillera infantil "La Maravillita" y programa cinematográfico.

SPLENDID.— Tarde y noche, "El farol rojo" por Alla Nazimova.

ALHAMBRA.— Tarde y noche "Una estrella cinematográfica", por Germaine Dermoz.

SETIEMBRE Y BRASIL.—Tarde y noche, "La chicharra", por Linda Pini.

IRIS (Castro 130).— Especial y noche, "Prueba de honor", protagonista Jhon Barrimore.

POLITEAMA.— Especial y nocturna la primera jornada de "El médico de las locas", interpretada por el célebre atleta Galaor.

ELECTRA.— Especial y nocturna "El bailarín del palais Royal", interpretada por Charles Ray.

ODEON.— (Alm. Barroso 168). —Nocturna "La ley del norte", interpretación de la actriz Shirley Masson.

INDEPENDENCIA. — Nocturna, primera jornada de la gran serie Universal Tempestad, creación de María Walcamp.

ATENAS.— Especial y noche: "Casados por error", por Warren Kerrigan.

HAGA SU PROPIO REMEDIO PARA CANAS

La señora A. Dixon, practicante recibida, muy relacionada en Brooklyn, dice sobre el particular: "Ponerse el pelo negro, castaño, claro, de cualquier color, al que lo tenga canoso, es la cosa más fácil, con tal de usar el remedio siguiente, que puede hacerse en casa:

"Conseguir en cualquier botica una cajita de polvo Orlex, disolverlo en 4 onzas o sea 113 gramos de agua destilada o llovediza mojar en ello un peine y pasárselo por el pelo. Es baratísimo y no irroga otro gasto. Las direcciones para mezclarlo y usarlo vienen con cada caja.

"Luego que se puede usar Orlex en toda confianza. Cada caja trae un bono de $ 100.00 oro en garantía de que Orlex no contiene productos ni derivados de plata, plomo, zinc, azufre, mercurio, anilina, ni alquitrán de hulla. No se borra el pelo, ni se le pega, ni lo engrasa y lo deja como seda. Al que lo usa lo deja como si fuera veinte años más joven".

ACERCAMIENTO HISPANO-AMERICANO

LA VELADA DEL "CENTRO HIJOS DE MADRID"

Se verifica anoche en el Salón de Honor de la Universidad

Con una concurrencia numerosa y selecta se desarrolló anoche en el Salón de Honor de la Universidad el acto literario y musical que el Centro "Hijos de Madrid" ofrecía como una manifestación de la tendencia hispano-americanista de esa institución.

Tomaron colocación junto a la mesa de honor el Ministro de España señor Walls y Merino, quien tenía a su derecha al presidente del Centro auspiciador de la fiesta, señor Ramón de Lartundo y a su izquierda al señor Julio Prado Amor. Entre la concurrencia notamos la presencia de numerosas familias de la colonia española residente.

El programa de la fiesta se desarrolló con todo éxito. El discurso del señor Lartundo llamó la atención por sus conceptos e ideas de acercamiento hispano-americano.

La conferencia del señor Eutiquio del Barrio sobre actualidades españolas fué oída con agrado, especialmente al referirse a las expectativas de un intercambio comercial e intelectual con España.

El señor José María Llarena, secretario del Centro, dió lectura a un poema heroico del señor Samuel Lillo en reemplazo del número del señor Edgardo Garrido Merino, quien no pudo concurrir por encontrarse enfermo.

Finalmente el señor Llarena dió lectura a una composición poética jocosa del señor Lartundo, en que se hace una fina sátira social y a una fábula en verso de que es autor. Ambas composiciones fueron muy aplaudidas.

La parte musical en que participaron señoritas de la colonia española, resultó muy interesante y agradable, obligándose el bis de algunos números. La señorita Auristela Herrera Saldía fué muy aplaudida por su interpretación de una hermosa romanza italiana.

ANIVERSARIO DEL 14 DE JULIO

SE INICIAN LAS FIESTAS CONMEMORATIVAS DE LA COLONIA FRANCESA.

Solemne Te-Deum en la Iglesia de Lourdes

Ayer se ha dado comienzo a las fiestas patrias de los franceses con un solemne Te-Deum de gracia, oficiado en la Iglesia de Lourdes, en memoria de los franceses caídos en la guerra.

El templo revestía un imponente aspecto por la profusión de luces y banderas con que había sido adornado.

Desde temprano se vió la iglesia invadida por numerosos fieles y miembros de la Colonia francesa.

Antes de comenzar el oficio religioso la banda de los Talleres de San Vicente de Paul, tocó algunas sentidas marchas.

En los asientos de preferencia tomaron colocación, entre otros, los Excmo. señores Le Feuvre, Ministro de Francia y Mr. Charmanne, Ministro de Bélgica. Además concurrió gran número de los reservistas franceses que se encuentran en Santiago.

El padre Cipriano, de la Cofradía de Lourdes en frases vibrantes y patrióticas evocó el recuerdo de los muertos franceses que con su sangre contribuyeron a la salvación de Francia.

◆

Universidad Popular "Lastarria"

Clases de hoy

Hoy, Lunes, se verificarán las siguientes clases:

Primer curso: Física, a cargo del señor Agustín Rivera.

Segundo curso: Física, a cargo del señor Arturo Piza. Sumario:

I. Principios de la Física.

II. Principio de la conservación de la "Energía".

a) Datos históricos de su desarrollo.

b) Ideas de Laplare y Lavoisier.

c) Diferentes formas de energía: mecánica, eléctrica, calórica, química.

d- Energía cinética y potencial.

e) La materia como capacidad para energía cinética.

f) Crítica de esta doctrina.

Las clases tienen lugar en la Universidad de Chile, a las 8.45 P. M.

El Lunes 5 del presente recibió su título de ingeniero civil don Ernesto Pizarro Muñoz.

◆

CONGRESO POSTAL DE MADRID

La Dirección General de Correos propone al Gobierno el envío de tres delegados

La Dirección General de Correos y Telégrafos ha propuesto el envío de tres delegados, los señores Carlos Valenzuela V., Jefe del Servicio Internacional de esa repartición; Enrique Vergara R., jefe de la Sección Cantabilidad de la misma oficina y Pedro A. Rivera, Administrador Principal de Correos de Santiago, quienes en virtud de los cargos que desempeñan, y competencia personal podrán, a juicio de la Superioridad del ramo, representar dignamente nuestro país en el Congreso Postal Internacional que se celebrará en Madrid en Octubre próximo.

!!DE INCENDIO

Quiebras, remates y por c
de Fabricantes

ALGODONES	
Franela listada	$ 1.70
Franela de color. . . .	1.70
Franela arrasada . . .	2.40
Franela cruda	2.30
Brin Belga.	1.80
Céfiro buena clase. . .	2.50
Vichy doble ancho . .	2.30
Popelina doble ancho . .	2.80
ARTICULOS SUELTOS	
Medias de seda para señoras	$ 10.00
Medias de hilo	4.90
Camisetas para caballeros	4.50
Salzoncillos para caballeros	4.50
Carpetitas chicas bordadas	7.00
Servilletas medio hilo, docena	22.00

LANAS
Sarga de lana . .
Cachemira negra. .
Gabardina. . .
Gabardina, cerca 1.40 de ancho . . . .
Casimir 1.40 de ancho pura lana . . .
Paño 1.40 de ancho pura lana. . . .
Casimir media lana
Terciopelo de lana
Terciopelo Inglés,
ARTICULOS
Manteles 2 x 2.40. .
Bretaña . . . .
Pañuelos para caballeros . . . .
Bretaña Extra . . .

Lana negra para tejer, a mitad de su valor.
Creas para sábanas y lienzos.

San Miguel No.

CASA PARTICULAR

REGISTRO DE EXTRANJER

SE PROSIGUE CON EL FACILITAR EL CUMPLI LA LEY DE RESIDENCIA

Su aplicación en el departamento de San

Conveniencia de crear el cuerpo de policía de

Conversando con el jefe del Gabinete de Ide

A raíz del decreto expedido recientemente por la Intendencia, en el que se obliga a todos los extranjeros residentes en el departamento de Santiago, a inscribirse en registros especiales abiertos en la Prefectura de Policía, ayer nos acercamos al Jefe del Gabinete de Identificación don Luis Leiva, con el objeto de pedirle su opinión al respecto.

—El decreto de la Intendencia, nos dice el señor Leiva, tiene una capital importancia porque con ello se facilitará considerablemente el aplicamiento de la Ley de Residencia.

Latente está aun la incidencia producida co ntal motivo, en la cual se aplicó esta Ley a uno de nuestros extranjeros.

Desde hacía tiempo, en mi carácter de Jefe del Gabinete de Identificación, venía batallando con energía para conseguir el despacho de una ley, o mejor dicho de un decreto en el que se obligara a nuestros extranjeros a tomar esta resolución, es decir, a la inscripción en libro de Registro, que atestigüe la procedencia personal, nacionalidad, oficio y varios otros datos que vendrán a desvanecer sin duda, las sospechas que sobre alguno pudieran recaer.

—Y el decreto expedido, ¿se hace extensivo para los extranjeros de ambos sexos? preguntamos.

—Indudablemente, puesto que en él, no se hace distinción alguna.

Esto, tendrá que demandar una mayor labor a la oficina a mi cargo pero ello está compensado con los beneficios que reportará. Digo esto, nos dice el señor Leiva, porque según se desprende del último censo, en el departamento de Santiago existen radicados cerca de sesenta mil extranjeros. Ahora, con las instalaciones de nuevos servicios recientemento en nuestr encuentra capacitado 300 a 400 personas d para ello, con magn dos.

Al efecto, el señor vita a practicar una estos servicios.

Cuenta el Gabinete ción, con varias sala das ellas espaciosas muy buenos servicio ne también un pers competente para las manda el funcionam oficina de esta natur

Interrogamos al se ca de que si estimaba requisitos exigidos e la Intendencia, para de la Ley de Reside

Falta aun, nos di ma importancia, esto de un Cuerpo de Po cadero, que tendría investigaciones para procedencia y domici vo extranjero que arr

Esta policía, que e países americanos, manera eficiente en to de la Ley de Resi encarga de avisar al a todas aquellas pe al país, de que den perentorio, deben pr cripción en los Regi dientes.

Respecto al cumpli creto expedido por sobre este particular, nos manifestó que Identificación empe con tal objeto, desde doce del día y de en adelante.

Como se sabe, est instalado en los alto de Seguridad.

MEMORANDUM

TELEGRAMAS SOBRANTES

En las oficinas del Telégrafo Comercial hay los siguientes:

Sucursal Catedral.—Reinhardt.

Sucursal Providencia.—Samuel Arias.

Sucursal Recoleta.—Micaela Yudilevich.

Sucursal Matucana.—Rodríguez, Rojas.

Sucursal Plaza Italia.—Luis Becerra.

Sucursal Matta.—Francisco Carrasco, Lola.

DEFUNCIONES

Julio 11.—Gerardo Abarca, de 1 año; Beatriz Silva, de 4 años; José Contreras, de 31; Egidio Olivares, de 75· Elena Orellana, de 7; Luis Flores, de 12; Carmen Yáñez, de 80; Nemesio Pizarro, de 30; Fidelisa Iturrieta, de 45; Mercedes Tapia, de 65; Teresa Gómez, de 60; Filomena González, de 46; José Díaz, de 15; Berta González, de 5; Juan Quintana, de 47; Carlos Cubillo, de 20; Juan Cuadra, de 60; Manuel Alvarado, de 49; Juan Sánchez, de 88; Jesús González, de 76; Blanca Campos, de 20; Filomena López, de 50; Elena Alvarez, de 49; Eugenio Fuentes, de 42; y siete menores de un año.

◆

La situación obrera del norte

Hoy se reanudarán las labores marítimas

Nuestro corresponsal en Iquique nos comunicó anoche que posiblemente hoy reanudarán totalmente sus labores los jornaleros marítimos de ese puerto.

◆

La temperatura

Ayer tuvimos: bajo abrigo, máxima 10.8. Mínima 0.2 bajo cero. A cielo descubierto. Máxima 33.0 Mínima 1.5 bajo cero.

Habiendo dejado de existir nuestro inolvidable esposo, hijo y hermano señor

Ulises Chacón González

rogamos a los que fueron sus amigos y a los nuestros, se sirvan acompañar sus restos al Cementerio Católico, después de unas honras que se celebrarán en la Parroquia de San Saturnino, hoy Lunes a las 10 A. M.—**Griceldа v. de Chacón.— Bernardo Chacón.— Tristán, Efraín, Oscar y Flaviano Chacón.**

EL LA FEDERACION DE OFICIALES

DE RESERVA

CELEBRACION DEL 6.o ANIVERSARIO DE SU FUNDACION

Con motivo de la celebración del sexto aniversario de su fundación, ayer en la tarde se llevó a efecto en uno de los salones de la Liga Patriótica Militar, una fiesta íntima entre los miembros que forman la Federación de Oficiales de Reserva.

El local donde se efectuó este acto, se encontraba adornado con banderas nacionales y guirnaldas de flores, dándole un imponente aspecto.

A la hora de los postres, hicieron la manifestación el presidente de la Federación señor ..., ras, hablando en seguida Claudio Barros, el señor Liga, don Benjamín varias otras personas.

La banda del regimiento amenizó la fiesta escogidas piezas.

EL GRA NREMEDIO UNIVERSAL

Nitro Ozona, Lowe Weissflog, el único comprobado por medio de la radiografía, que cura la tuberculosis (tisis). Pruebas a la vista. Afamado desde 1827. Cura radicalmente: cáncer, gangrenas, sífilis, enfermedades hígado, riñones, del estómago, pulmones, bronquitis, faringitis, asmas, hipertrofia, diabetes, albuminuria, reumatismo, hidropesía, obesidad, raquitismo, epilepsia, apología, anemia, catarro intestinal, desintería, apendicitis, peritonitis, almorranas, fístulas, forunculosis, heridas, úlceras, tumores, contusiones quemaduras, picaduras venenosas, enfermedades piel, sangre, enfermedades secretas. Prodigioso en aneurisma, en enfermedades del corazón, cerebro, vista, espina dorsal, etc. Viruela, peste negra, hemorragia, peste bubónica, tifo, pestes y fiebres en general son vencidas a las pocas horas con repetidos lavados intestinales y tomas. Igual tratamiento para demás enfermedades. Catecismo Nitro-Ozona, consúltelo todo enfermo, sea cual fuere el mal, encontrará el medio seguro de sanar radicalmente. Remítolo gratis a quien lo pida.

LUIS LOWE

Casilla 88. — Teléfono 1830.— Claras 149. — Santiago.— Droguería Daube y Boticas principales.

Laboratorio Clínico

del Dr. Leonidas Corona T.

DELICIAS 868

Teléfono 2483

Sección especial de bacteriología.

Preparación de toda clase de autovacunas.

24-Jul.

Desde 150

continuamos realizando los sobretodos ingleses Nelson y Robinson.

Yépez Hnos.

ESTADO 14-18

Señoras

Se realiza toda la existencia de sombreros modelos adornados y hormas a mitad del costo. Unica ocasión.

MONEDA 880

LA ESCUELA DE CHAUFFEURS "EL CONDOR"

Siempre ha dado preferencia a los estudios de mecánica, y por esta razón se han titulado en ella centenares de chauffeurs sobresalientes, hábiles corredores y jefes de Garages.

No se equivoque usted. Manejar más o menos el volante cuesta poco conocer la estructura de una máquina, armarla y repararla es materia de estudios. Esta labor es la que desarrollan en su aprendizaje los alumnos de nuestra Escuela.

PROSPECTOS SE REMITEN A QUIEN LOS SOLICITE

San Martín 762. ESCUELA DE CHAUFFEURS "EL CONDOR". Casilla 169

18-J.

¡¡LLEGÓ!! ¡¡LLEGÓ!!

El exquisito **JABON TRIANA** de la perfumería MORISCA DE VALENCIA.

Tamaño grande, 70 centavos el pan.

Tamaño mediano, 50 centavos el pan.

EN VENTA EN TODAS LAS BOTICAS Y PERFUMERIAS

COMERCIANTES

Anilinas en polvo

colores indelebles para marcar bultos.

Precios excepcionales:
Violeta, $ 26 el kilo.
Verde, $ 26 el kilo.
Azul, $ 30 el kilo.
Colorada, $ 25 el kilo.
Negra, $ 20 el kilo.

OFRECEN:

GAMBARO & CO.

Valparaíso — Casilla 451

Sociedad Estañífera "Chacaltaya"

formada para la explotación de las minas "Las Cabeceras", "El Quite", "San Nicolás" y con un total de trescientas pertenecias con su Ingenio instalado recientemente para su pr mediata y cuya dirección técnica ha sido confiada al ingeniero norteamericano don George

Las personas que han subscrito acciones deberán firmar la escritura social en la don LUIS COUSIÑO TALAVERA, Agustinas N.o 1082, prévio depósito de $ 10 por acción ta corriente que la Sociedad tiene en el Banco de Chile, hasta el 19 del presente inclusiv que quedará cerrada definitivamente.

JOAQUIN PRIETO HURTADO,
Presidente.

CARLOS SALINAS GODOY
LEONCIO VALENZUELA
VICTOR PRIETO VALDES

ASCANIO BASCUÑAN SANTA MARIA
JOSE PLANELLA
RAIMUNDO VALDES RIESCO

Directores.

Inyecciones
de electromartiol
de Clin y de cacodi-
lato de soda al 5°/o
de Clin a
$ 5.60 caja.
Recibió
Botica
Francia
ESTADO 154
Frente a San Agustín

nueva mayoría municipal

RMACION DE UN TRIBUNAL
UE DIRIMIRA LAS DIFICUL-
ADES QUE PUEDAN PRO-
UCIRSE.

os regidores de mayoría han
ado al señor Eduardo Larraín
la siguiente carta:
antiago, 10 de Julio de 1920.
ñor don Eduardo Larraín
.—Presente.—Muy señor nues-
—En contestación a la circu-
que nos envió en días pasados,
esándonos que entregaría la
idía una vez que se hubiese
nado una nueva mayoría, co-
icamos a Ud. que esa mayo-
existe ya, la que nombrará en
eemplazo a don Pedro A. Ma-

reemos que esta notificación es
más cumplida respuesta a la
ular recordada.
e Ud. Affmo. y S. S.—(Firma
.—**N. Retamales. — Rogelio
rte.—J. D. Gajardo Guzmán.—
Escanilla T.—Rafael Gaete C.
duardo Almarza C."**

os regidores que forman la
a mayoría municipal han diri-
a los señores Malaquías Con-
Juan Enrique Concha, Ra
Briones Luco, Anselmo Blan-
Holley y Arturo Prat la siguien-
carta solicitando su concurso
integrar un Tribunal de Ho-
que dirima las diferencias que
dan suscitarse entre ellos en
turo:
En el interés de hacer duradera
ombinación de mayoría que con
a de ayer se ha formado en
Municipalidad, sus organizado-
acordaron someter toda dife-
ia que se suscite entre ellos,
le hoy, a un Tribunal de Ho-
compuesto por los señores Ma-
ías Concha, Juan Enrique
cha, Ramón Briones Luco, An-
o Blanlot Holley y Arturo

te Tribunal servirá para afian-
una administración correcta, y
onderá a los deseos de la ciu-
que exige trabajo, justicia y
radez en la actuación de las
ridades municipales. Siendo
el objeto del Tribunal, los re-
res infrascritos, esperan de Ud.
ha de dignar formar par

que tenemos el agrado de
unicarle, quedando de Ud.
s. y SS. SS.— **Rafael Gaete.—
ro A. Marín.— José Dolores
rdo.— Rogelio Ugarte B. —
ardo Almarza.—Nicasio Reta-
es.—Diego Escanilla."**

nsejo de Gobierno Local

n la última sesión se dió cuen-
le algunas subscripciones últi-
nente recibidas de las munici-
dades para el sostenimiento de
ficina de Informaciones Muni-
les, y de varias notas en que
acusa recibo de la Revista o
los tomos del Segundo Congre-
o se solicitan diferentes de las
licaciones del Consejo.
e una comunicación en la que
Carlos Estévez G., aceptando
nvitación que se le ha hecho,
ce colaborar en las tareas del
sejo, y de las consultas que
nulan las Alcaldías de Concep
, Punta Arenas y Vallenar, ba-
s en informe a los señores Dú-
, Philippi, Roldán y Donoso.
atención a la urgencia que re-
e la de Concepción, se resol-
que se cite a sesión extraordi-
la para que se pronuncie sobre
inmediatamente que se reciba
Secretaría el informe corres
diente.
e dió lectura a un proyecto de
ular presentado por el señor
ner, en el que se recomienda
as municipalidades que se de
ferencia en la asistencia de las
ormas a las matronas tituladas,
ué aprobado.
e acordó dirigir una comunica-
por secretaría solicitando su
peración para las labores del
sejo, a algunas corporaciones
según su Estatuto orgánico
den tener representantes en él.
ueron aprobados a continua-
cinco interesantes informes
sentados por el señor Philippi
las consultas sobre las leyes
alcoholes y patentes, formula-
por las Alcaldías de Chocalán,
ela, Talcahuano y La Florida,
or el señor Jorge Gustavo Sil-
sobre cierta situación produ-
entre la Municipalidad de
ique y la respectiva Junta Cla-
adora.
gualmente se aprobó la nota
se ha acordado dirigir a las
as Antialcohólicas para insi-
rles algunos procedimientos
propenderían a hacer efecti-
el cumplimiento de la Ley so-
Alcoholes, acordándose dirigir
re la misma materia una circu-
a las Municipalidades cuya re-
ción se encomendó al señor
llippi.

ciedad Científica de Chile

La sesión de esta tarde

Hoy Lunes, a las 6 de la tarde
ebrará sesión pública de con-
encias la Sociedad Científica de
le, en el salón central de la Bi-
oteca Nacional.
Ie aquí el orden de la tabla:
.o Chester Brandley (J.).—Im-
siones sobre la fauna hymenop-
ológica suramericana.
.o Puga Borne (doctor Federi-
.—Procedimiento simple de au-
anestesia.
.o Barrera de Raby (Merce-
).—Los japoneses, sus costum-
s, su moral y su escritura.
.o Contra (Rufino).— Algunas
nsideraciones sobre una publica-
n reciente.
El Consejo Directivo invita a
as las personas que se intere-
por estas materias.

EDUCACION

LABOR SOCIAL DE LOS ESTUDIANTES

Obra del Centro de Pedagogía

El Liceo "Federico Hanssen"

Existe en Santiago un liceo nocturno que presta utilísimos servicios, mantenido por el Centro de Pedagogía.

Ultimamente hemos hecho una entrevista a su vice-rector señor Alejandro Ríos V., quien nos hizo las siguientes declaraciones:

—"Nacido al calor de una idea noble y altruista, el Liceo lleva ya tres años de vida, durante los cuales ha desarrollado una intensa labor de la que han podido aprovechar todos aquellos que, a edad temprana, tuvieron que interrumpir sus tareas escolares para lanzarse en la lucha por la vida a conquistar con su trabajo diario el sustento material para ellos y sus familias.

Cuántos seres hay que, dotados por la naturaleza de una inteligencia y de aptitudes sobresalientes para actuar con brillo en las diferentes manifestaciones de la vida humana, han tenido que contentarse con permanecer en una situación deprimente en que los mantiene encadenados la indiferencia y el egoísmo. Es a ellos a quienes nos dirigimos con la solicitud del amigo, colocándonos a su lado para ayudarlos a surgir; es por ellos porque sacrificamos nuestras horas de descanso viniendo noche a noche a enseñarles lo que nosotros, colocados en una situación más ventajosa, hemos podido aprender.

Respecto a la organización interna; el Liceo está dividido en dos secciones: una de hombres y otra de mujeres. Cada sección está dirigida por un Director, elegido por el Centro de Pedagogía de una terna propuesta por el Consejo de Profesores. Un vice-Rector, encargado de la administración general del establecimiento; un Inspector general encargado de la vigilancia de los alumnos, y un Secretario general. Además se nombra entre los profesores, un profesor jefe para cada curso, que ayuda a la acción del vice-Rector, encargándose de vigilar la asistencia y aplicación de los alumnos.

El Liceo cuenta con una matrícula de 415 alumnos, repartidos entre las dos secciones en la proporción de 250 en la sección de hombres y 165 en la sección de mujeres. La asistencia a clases es vigilada estrictamente, y el alumno que no asista regularmente a ellas no es presentado a examen.

La enseñanza proporcionada se rige por los programas adoptados por el Consejo de Instrucción secundaria.

Los exámenes se dan ante comisiones universitarias, y su resultado hasta ahora ha sido bastante halagador. En los años anteriores hemos tropezado con la dificultad de que teniendo la mayoría de los alumnos ocupaciones en el día; les es muy costoso presentarse a rendir sus pruebas finales ante comisiones diurnas, lo cual este año trataremos de subsanar consiguiendo del Honorable Consejo de Instrución, comisiones nocturnas.

El fin primordial que persigue el Liceo, es levantar el nivel moral e intelectual del pueblo.

Para nadie es un misterio que nuestro pueblo ha despertado por fin y se mueve guiado por una sola idea: conseguir un mejoramiento de la situación en que se encuentra.

Nuestra labor se dirigirá principalmente a la educación cívica y moral. Hacer comprender a nuestros alumnos que el desinterés y el espíritu de sacrificio de los ciudadanos es indispensable para la vida de una República. Despertar en ellos el interés por los asuntos públicos, la fe en el porvenir de Chile y la confianza en sí mismos, para que puedan marchar con paso seguro en la conquista de sus ideales. Grabar en ellos que las virtudes cívicas son la base de toda democracia y que cuando ellas desaparecen, desaparece también el orden, la libertad y la vida misma de la colectividad. Y el orden moral—nos dijo, finalmente —despertar en ellos el amor a lo bello, a todo lo que es noble y bueno."

LIGA NACIONAL DEL MAGISTERIO PRIMARIO.— Asociación Santiago.—Cítase a los miembros de esta Asociación a sesión para hoy Lunes 12, a las 4.30 P. M., en los salones de "El Mercurio".

Se ruega no faltar por tratarse de asuntos muy importantes.

ORFEON CHILENO ISMAEL PARRAGUEZ.— Cítase a reunión para hoy Lunes, a las 1 P. M.

El objeto de esta reunión es asistir a las clases de conjunto coral del profesor Oberstetter y la próxima elección del Directorio.

Local Instituto de Educación Física.

VIDA ESTUDIANTIL

CENTRO DE ESTUDIANTES DE CURICO.— Cítase a la Asamblea general para el Martes 13, a las 6 P. M., en la Federación de Estudiantes, Ahumada 73.

Se tratará de fijar la labor de las comisiones y el presidente dará lectura a la memoria anual del Centro.

CENTRO DE ESTUDIANTES DE VALDIVIA.—Ayer celebró este Centro su 8.o aniversario y en conformidad a sus Estatutos procedió a elegir el nuevo Directorio para el período 1920-1921 en la siguiente forma:

Presidente, señor Kurt Ribbeck H.; vice-presidente, señor Alfonso Sanhueza D.; tesorero, señor Luis Betti P.; secretario, señor Oscar Castelblanco H.; pro-secretario, señor Luis Gómez; directores: señores Hugo Stegmaier y Manuel Agüero.

El presidente saliente, leyó la Memoria anual, tributándosele un voto de aplauso, al dejar con ello establecido una vez más el espléndido pie de progreso en que se encuentra el Centro.

CENTRO DE ESTUDIANTES DE FARMACIA.—Escuela Nocturna.—Cítase al cuerpo de profesores de esta escuela a una reunión que tendrá lugar hoy a las 9 de la noche, en el Club de Estudiantes, para fijar horarios y el día de la apertura de las clases.

CENTRO MEDICO-JURIDICO. —Comisión de propaganda. — Se cita a los miembros de esta comisión para el Lunes 12 en Manuel Rodríguez 859.

Se recomienda la asistencia a los estudiantes de leyes.

FEDERACION DE ESTUDIANTES.—Cítase para hoy, a las 6 P. M. en el Club de Estudiantes, a los señores Hernán Bravo y Luis Rechione, miembros de la comisión de franquicias, con el objeto de redactar definitivamente la lista de rebajas para los federados.

INSTITUCIONES DIVERSAS

CLUB SOCIAL ESTACION. — El Sábado próximo 17 del presente se reunirá extraordinariamente esta institución a las 9 P. M., en su local social, Delicias 3081.

Objeto de esta reunión: Someter a la aprobación los Estatutos presentados por la comisión respectiva; fijar la fecha en que se elegirá el Directorio en propiedad, y considerar la cuenta que de su cometido dará el Directorio provisorio.

CRONICA POLICIAL

A PROPOSITO DEL ROBO EN EL PALACIO DE BELLAS ARTES

Perniciosos efectos de la vagancia. — Medidas que deberían adoptarse.—Lo que nos dice un funcionario policial

Con motivo del robo efectuado en la noche del Jueves último en la Sección Histórica del Palacio de Bellas Artes, cuyos autores hasta ayer no habían sido descubiertos por la autoridad respectiva, nos hemos acercado a un alto funcionario policial a fin de conocer su opinión sobre la forma en que se habría cometido este delito.

Empezó nuestro informante por manifestarnos que este robo era una de las tantas manifestaciones del recrudecimiento que durante este último tiempo se ha notado, aún en las calles centrales de nuestra capital, de la vagancia, origen de tantos delitos graves que se cometen diariamente.

Recuerdo, nos dice nuestro entrevistado, que hace algún tiempo, nuestros comerciantes instalados en las calles centrales eran víctimas de audaces robos, ejecutados en pleno día. Al mismo tiempo, recuerdo también que uno de los Comisarios actualmente en servicio, y cuyo nombre me reservo, tomó enérgicas medidas contra esta plaga tan justamente temida por nuestra sociedad. Este funcionario, a quien le correspondía actuar como tal dentro del radio central, hizo prestar sus servicios a guardianes de su sección, vestidos de particulares, logrando de este modo, aprehender a varios de los que se dedicaban a este peligroso arte.

De este modo, el comercio santiaguino, pudo encontrarse en seguida seguro de sus haberes.

Ustedes comprenderán, nos dice, que si todos los comisarios que tienen a su cargo la tranquilidad de los habitantes de nuestra capital tomaran semejantes medidas, los vagos e individuos sospechosos que pululan por las calles, se verían obligados en breve plazo a desistir de sus malos propósitos.

Es preciso, pues, terminó nuestro entrevistado, que la autoridad tome enérgicas medidas sobre este particular, a fin de ausentar definitivamente desde nuestra calles a todas aquellas personas que hacen de la vagancia y sus consecuencias, como quien dice su profesión habitual.

AUTO ATROPELLADO POR UN VICTORIA. — A la comisaría respectiva se presentó doña Rosa Urzúa de Ugarte, dando cuenta que, en circunstancias que viajaba en su auto particular por una de las calles centrales de la ciudad, fué atropellado su vehículo por el victoria gobernado por Laureano Rojas.

A consecuencias del choque, el auto resultó con daños de consideración.

CICLISTA ATROPELLADO. — A la Casa Central de la Asistencia Pública, fué remitido el ciclista don Julio Guzmán, quien, en circunstancias que traficaba en su bicicleta, fué atropellado por un auto de alquiler, manejado por el chauffeur Eliseo Acevedo.

LADRON APREHENDIDO. — La policía pondrá hoy a disposición del juzgado del Crimen de turno a Manuel Rojas, aprehendido en los momentos en que huía, llevándose robadas dos charlinas de propiedad del señor Manuel Anar.

VAGOS. — La policía puso a disposición de la autoridad correspondiente, a 32 individuos aprehendidos por ser vagos y rateros conocidos.

CONSECUENCIAS DE UN ATROPELLO. — Juan Riquelme se presentó a la policía dando cuenta que en los momentos en que conducía una carretela de alquiler de su propiedad, fué atropellado por un auto que huyó.

Con motivo del atropello, el caballo que arrastraba el vehículo, resultó con una de las patas quebradas.

DESDE UNA CASA DE CONSTRUCCION. — Carlos Morales y Enrique Muñoz, serán puestos hoy a disposición de la justicia, a petición del señor Abelardo Valenzuela, quien los acusa de hurto y de varios materiales, desde una casa de su propiedad, que se encuentra en construcción.

AGRESION CON CUCHILLO. — A la Asistencia fué llevado ayer don Roberto Manríquez, quien presentaba varias heridas de gravedad en el cuerpo, a consecuencias de que fué agredido con cuchillo por Oscar Fuentealba, quien fué aprehendido por la policía para ser puesto hoy a disposición del juzgado respectivo.

LLEGO
Parafina Caloria
Bodega Castro
TELEFONO 238 PARQUE
CASTRO 645

"EL CAMBIO"
Es lo mejor que se elabora en Chile a 50 centavos paquete de 28 cigarrillos con tabaco Herzegovina y Boquilla Ambré.

NECESITO ARRENDAR
local para bodega Frutos del País, barrio comercial.
12-J. TOESCA 2033

GUIA PROFESIONAL

ABOGADOS

ARTURO ALESSANDRI
ARTURO ALESSANDRI R.
FERNANDO ALESSANDRI R.
VICTOR ACEVEDO L.
Domicilio y estudio: Delicias 1158. De 9 a 11.30 y 4 a 6. Teléf. Inglés 1414. Teléf. Nac. 1833.

ERNESTO BARROS JARPA
CESAR JIMENES FUENZALIDA
Gálvez 88. Teléfono 1845.

LUIS MALAQUIAS CONCHA S.
Asuntos civiles, criminales, accidentes, apelaciones. Compañía 1065. Casilla 1088.

ALCIBIADES CARRILLO
Trasladóse Compañía 1231, frente a Notaría Lizama. Casilla 1214.

CLARO Y Cía.
Luis Claro Solar, Samuel Claro Lastarria, Héctor Claro Salas, Fernando Claro Salas. Morandé 231. Teléfono 2355.

NAZARIO CHACON DEL CAMPO
Morandé 466. Teléf. 966. Cas. 3211.

ALFREDO CAÑAS O'RYAN
Procesos criminales, preferentemente apelaciones, casaciones. Santo Domingo 1443.

PEDRO DAZA BRANTES
Morandé 440. Casilla 2381.

FERNANDO ERRAZURIZ TAGLE
Notario-abogado Bandera 345. Casilla 926. Teléf. 3324. Desde las 9 A. M. hasta las 6.30 P. M.

JORGE ERRAZURIZ TAGLE
LUIS A. QUINTEROS T.
Trasladaron su escritorio a Amunátegui 301. Teléf. 633. Cas. 2592.

HERNAN ECHEVERRIA C.
Moneda 1148. Teléf. 3421. Domicilio: Carrera 172. Teléfono 1594.

LADISLAO ERRAZURIZ
HERNAN LEIGH BAÑADOS
De 3 a 5. Alameda 1902.

NICANOR ELGUETA N.
Galería Alessandri 19 A (altos). Teléfono inglés 536.

DANIEL FELIU
y OSCAR FELIU H.
Merced 557. Teléf. 582. Cas. 3177.

GALV. GALLARDO NIETO
Ahumada 168, altos Teléf. 2343.

JORGE GALLARDO NIETO
Asuntos civiles y criminales. Se trasladó Morandé 244.

HECTOR ARNALDO GUERRA
CESAR DE LA CRUZ M.
Causas criminales y civiles. Santo Domingo 1175. Casilla 125.

EDUARDO GREZ PADILLA
Catedral 1425. Teléfono 1144.

MANUEL GAETE FAGALDE
Notario-abogado. Huérfanos 1242. Teléfono Inglés 1355 De 9 a 18.30. Domicilio: Vergara 261.

OSVALDO HEVIA L.
Morandé 244. Casilla 1831.

GUSTAVO KALTWASSER DIAZ
Huérfanos 1175. Casilla 855.

MARTIN Y HERNAN
FIGUEROA ANGUITA
717, San Antonio. Teléfono 1681.

BERNARDINO LEIVA
Abogado. Se trasladó a Bandera 552.

MIGUEL LUIS LAGOS
Abogado Banco Hipotecario de Chile, De 11-12 y de 3 a 4 Casilla 1455.

LORENZO MONTT
AMBROSIO MONTT WILMS
Compañía 1207. Teléfono 2807.

MANUEL MERINO E.
LUIS MERINO E.
Agustinas 534. Teléf. 2077 Casilla 2407. De 4 a 5.30.

MANUEL OLIVA
Estudio: Galería Alessandri of. 15 A., en bajos.

ANTONIO PLANET C.
Abogado. — Especialmente cuestiones comerciales. Estudio: Bandera 575, oficina 34. Casilla 4034. Teléfono Inglés 1137. 3 a 5 P. M.

ROBERTO DE PETRIS
San Diego 65. Teléf. 15. Cas. 4044. Juicios civiles, criminales, de comercio, asuntos jurisdicción voluntaria.

ALFONSO REVECO
Alegatos Corte Suprema. Apelaciones. Nueva York 53 (frente Bolsa Comercio). Teléfono 455.

CARLOS A. RUIZ B.
Morandé 432.

LISANDRO SANTELICES E.
Morandé 450. Especialmente: Particiones, juicios sobre propiedades y estudio y arreglo de títulos.

CARLOS SALAS HERRERA
Abogado. Bandera 552. Casilla 3366. Teléfono 2177.

HUBERTO SALGADO GALLARDO
Causas militares, civiles, criminales, Alegatos Corte Suprema y Apelaciones. Bandera 152.

ENRIQUE TAGLE MORENO
Estudio: Compañía 1223.

EMILIO TAGLE RODRIGUEZ
Abogado Huérfanos 840. Teléfono 2018. Atiende preferentemente asuntos comerciales y mineros.

LEOPOLDO URRUTIA
Bco. Hipotecario de 2-5. Domicilio: Santa Rosa 128. Teléfono 2223.

LUIS VALENZUELA DIAZ
J. ANTONIO VALENZUELA DIAZ
Compañía 1264. Casilla 22.

HUMBERTO YAÑEZ VELASCO
Compañía 1233. Teléfono 1611.

MEDICOS

Dr. ARNELLO
Cirugía, anestesia general. Venéreas. García Reyes 17. De 12-3. Hospital San Vicente 4-6.

A. ICAZA BARROS
Médico cirujano. Bandera 736. — Teléfono 233. Consultas: 5 a 6.30.

Dr. LEONIDAS AGUIRRE A.
Especialista enfermedades niños y afecciones pulmonares. De 10-11 y 1.30-3.30. San Francisco 116.

Dr. ALCAINO
Especialista Hospital Niños. Salvador. Oídos, nariz, boca, garganta.

Dr. ARTURO BARRAZA A.
Vías urinarias, sífilis. Puente 557. De 3 a 6.

Dr. ALEJANDRO INFANTE
Enfermedades niños. Médico Hospital Niños San Luis. Consultas 1-4.

Dr. AMENABAR OSSA
Oculista 14 años Europa, 3 años Médico Director Hospital de Ojos Condado Stafford (Inglaterra). Merced 494. De 1.30-4. Teléf. 602.

DOCTOR AMARAL
Estudios Europa. Partos Enfermedades señoras Catedral 1964.

Dr. BISQUERT
Vías urinarias. Sífilis. Moneda 359. De 3 a 6. Casilla 2562.

Dr. BORQUEZ SILVA
Estudios Europa Pulmón, corazón, estómago, intestinos. Rayos X. 3 a 6. A. Prat 80. Teléf. 19 Matadero.

Dr. CARLOS BOLIVAR S.
Medicina general. Delicias 210. De 1 a 3.

Dr. JULIO BUSTOS
Médico de Ciudad de Santiago. — Medicina interna, niños, sífilis. Recoleta 707. De 2 a 4.

Dr. BRAGA CASTILLO
Rayos X. Merced 136. Teléfono 1393 Consultas: de 9 a 10 y de 1 a 4.

Dr. CORREA CORTES
Medicina interna. Sífilis. Afecciones externas de la vista. 2-5. Echaurren 48.

Dr. CAMPOS MENDEZ
Medicina interna. Corazón, hígado, sífilis. De 10 a 12 y 2 a 4. Santo Domingo 2177.

LUIS CALVO MACKENNA
Profesor extraordinario de medicina infantil. Se trasladó a Moneda 1826. Teléfono 2112.

Dr. MANUEL CALVO MACKENNA
Médico Pensionado San Vicente. 1 a 3 Santo Domingo 1412. Teléfono 596.

Dr. R. CASTAÑON SALINAS
Jefe Policlínica Prof. García Guerrero. Medicina interna. De 5 a 7. Avenida España 167.

Dr. LEON CHONCHOL
Ausente en Europa.

DOCTOR CHARLIN
Enfermedades de la vista. Compañía 2115. Consultas de 3 a 6 P. M.

Dr. LEONIDAS CORONA T.
Laboratorio Clínico Delicias 868. (frente a Estado). Consultas de 4 a 6. Teléfono 2483.

Dr. W. E. COUTTS
Sífilis. Vías urinarias. Consultas de 3 a 5. San Martín 372.

Dr. CASTRO OLIVEIRA
Garganta, nariz, oídos. Estado 62. De 3 a 6.

Dr. ALDO CONTRUCCI
Médico internista. Regresó de Europa. San Antonio 451. De 2 a 4. Teléfono 188 Providencia.

Dr. CASTAÑEDA IGLESIAS
Ex-médico residente Hospital de Niños, Catedral 1882 Teléfono 254. 1.30 - 3.30.

Dr. DIAZ VELASCO
Medicina interna Niños. Sífilis. 1 a 4. Vergara 474. Teléfono 236 Parque.

SIFILES
VENEREAS Y PIEL
Doctor Félix Grohnert B.
Castro 238. Consultas: 2-6.

Dr. EUGENIO DIAZ LIRA
Cirugía de niños y ortopedia. — Agustinas 1270. Teléfono 2285.

Dr. RICARDO DONOSO
Estudios en Europa. Medicina interna, especialmente pulmón, corazón. Agustinas 619. De 1.30 a 3.30.

ENFERMEDADES PULMONARES
Medicina general Doctor Gianani Rovida. Teatinos 564 Consultas 3-5. Teléfono 1633.

Dr. PAULINO DIAZ
Moneda 1963. Teléfono 1178. De 1.30 - 4. Especialmente piel, venéreas.

Dr. ESPINA
Rayos X. Medicina interna. Estudios Europa. Delicias 1228 esq. Gálvez. Teléfono 2102. De 1.30 a 4.

Dr. FRANCISCO EDWARDS
Vías urinarias. Consultas de 2 a 4. Teatinos 14.

Dr. JULIO EASTMAN
Catedral 2673. De 1.30 a 3.30. Teléfono 2637. Casilla 1571.

INSTITUTO DE EDUCACION FISICA
MORANDE N.o 750
Gabinete de Mecanoterapia
Masaje y gimnasia médica.
El Gabinete está servido por estudiantes de los últimos años de medicina.
Hay horas especiales para señoras y caballeros.
Consultas: de 10 a 11, menos los Miércoles.
EL DIRECTOR.

DOCTOR FAJARDO
Medicina general. Enfermedades niños. Arturo Prat 631. De 2 a 4.

Dr. FUENZALIDA BRAVO
Profesor de enfermedades niños. Merced 580 Teléfono 1721. De 2 a 4.

Dr. ARISTIDES GONZALEZ C.
Prof. extraordinario. Obstetricia. Partos, enfermedades señoras. 1 a 3. Casa 1551. Teléf. 2789. S. Martín 272.

ARTURO FRITZ
Medicina general. Jefe Policlínica. Piel y sífilis. De 3 a 5. Huérfanos 1853.

Dr. ENRIQUE GONZALEZ H.
Estudios en Europa. Especialmente estómago, intestinos, hígado, diabetes, obesidad y reumatismo. Ejército 636. Consultas: 2-4.

Dr. MORAGA FUENZALIDA
Medicina y cirugía de niños. Cochrane 118. Teléfono 2804. De 1 a 3.

Dr. ERNESTO GREENE
Estudios Europa. Cirugía, ginecología. Consultas: 2-4. — San Martín 505 esquina Catedral. Teléf. 2860.

Dr. MOISES HERRERA
Medicina general, especialmente niños. — Esmeralda 847, entre 21 de Mayo y San Antonio.

Dr. ALEJANDRO INFANTE
Enfermedades niños. Médico Hospital Niños San Luis. Consultas 1-4. Delicias 253.

Dr. ROBERTO JARAMILLO B.
Ejército 707. Teléf. 142 Parque

RICARDO KUSCHEL S.
Cirugía general. Consultas: 3.30 a 5. San Antonio 275. Teléfono 1344.

Dr. A. KORNER ANDWANDTER
Estudios en E. U. Cirugía Ortopedia. Consultas: 2-4. Santo Domingo 623.

Dr. LEA PLAZA
Enfermedades del sistema nervioso. San Antonio 584. 5-7 P. M.

PROFESOR LUCO
Enfermedades nervios y mentales Merced 236.

Dr. LAVAL
Medicina interna. Rayos X. Delicias 1626. De 2.30 - 4. Teléfono 2844.

Dr. MORALES VILLABLANCA
Sífilis, venéreas piel. 4 a 6. Prat 356.

CORA MAYERS G.
Médico-cirujano. Niños y señoras. Consultas 4 a 6. Ahumada 49.

Dr. MEZA OLVA
Estudios Europa. Medicina interna, especialmente pulmón, corazón, riñones, sífilis. Laboratorio Clínico de 3 a 4. — Dieciocho 268.

Dr. MALBRAN
Enfermedades mentales y nerviosas. De 2 a 5. San Antonio 584.

Dr. ITALO MARTINI Z.
Ojos, oídos, nariz y garganta. Delicias 411. Consultas: 2 a 4.

Dr. JUAN MONTENEGRO M.
Enfermedades niños. De 2 a 4.— Compañía 1770. Teléfono 2120.

Dr. MONTERO
Prof. Dermatología, Sifilografía, Piel, . Sífilis, génito-urinarias. Prat 308.

Dr. LUIS G. MIDDLETON CRUZ
Oídos, nariz, garganta. Trasladóse: Miraflores 540. De 4 a 6.

NEUMOTORAX ARTIFICIAL
Tratamiento Tuberculosis pulmonar. Dr. Moreno. Estudios Europa. Recoleta 561, de 2.30 a 4.30.

Dr. JULIO MOORE F.
1.30 - 3.30. Niños, sífilis.— Vergara 155. Teléfono 3074.

Dr. OHLERICH
Titulado Alemania y Chile. Medicina general adultos y niños. Teléfono 332. Consultas: 2 a 4. Trasladóse: Teatinos 836.

Dr. DAVID PULIDO
Enfermedades niños. Santo Domingo 1646. Teléfono 2152. Consultorio: Santo Domingo 1695. 1-4.

Dr. OTTO PHILIPPI
Enfermedades niños. Santo Domingo 820 esq. San Antonio. Consultas 1 a 3. Teléfono 2415.

PROFESOR PARDO
Cirugía y enfermedades de señoras, Consultas de 2 a 4. Ejército 119.

Dr. MOUAT S.
Ginecología, partos, Ex-Jefe Clínica Ginecológica Dr. Korner. Brasil 25. — De 1 a 4. Regresó.

Dr. OSCAR PERALTA C.
Arturo Prat 588 Consultas 2 a 4. Policlínica de 8 a 9.30.

Dr. PRUNES
Estudios en Europa. Jefe de Clínica. Piel, sífilis, venéreas. Merced 490. Casilla 2894.

Dr. RICARDO PERALTA G.
Cirugía general, especialmente de niños. Claras 471.

Dr. EDUARDO DE RAMON
Cirugía enfermedades señoras. De 1 a 3. Trasladóse Agustinas 1660.

Dr. PRADO REYES
Cirujano Jefe Hospital San Juan de Dios. Cirugía. Enfermedades señoras. San Francisco 70. De 1 a 3. Teléfono 1434.

Dr. MARCIAL PARADA
Oídos, nariz, garganta Delicias 1626. Teléfono 2844. De 3 a 5.

Dr. PAREDES F.
Especialmente enfermedades señoras. Jefe Policlínica Prof. Korner. Medicina. Cirugía Abdominal. Amunátegui 83. De 2-4.

Dr. QUIROGA
Enfermedades nerviosas y mentales. Puente 559. Consultas de 3 a 5.

Dr. RAYO RIQUELME
Cirugía. Enfermedades de señoras. Sífilis Lunes, Miércoles, Viernes, de 1 a 3. Martes, Jueves y Sábado, de 5 a 6. Merced 304. Teléfono 3329.

Pro. ALEJANDRO DEL RIO
194 Miraflores
Enfermedades de oídos nariz y garganta. Consultas a hora fija, diariamente de 2 a 5. Nota: La oficina permanece cerrada los Sábados y días festivos.

Dr. NACIANCENO ROMERO
Laboratorio Clínico. Puente 559. Consultas 5 a 7. Casilla 3871.

Dr. F. ROMERO AGUIRRE
Partos, enfermedades señoras. Cirugía. Catedral 2429.

Dr. JOEL RODRIGUEZ P.
Estudios Europa. Medicina interna, especialmente estómago, intestinos. Rayos X. de 2-4. Amunátegui 559. Teléfono 2810.

Dr. HERRERA ROGER
Médico Hospital de Niños. Teléf. 2679. Delicias 2558. De 1 a 3.

Dr. SANTANDER
Estudios Europa. Enfermedades corazón, riñón, sífilis, especialmente estómago e intestinos. Examen del enfermo por rayos X y laboratorio. Moneda 821.

Dr. OSVALDO SALAS C.
Catedral 2529. Jefe Clínica Niños. Niños, adultos. De 1-3. Teléf. 2791.

Dr. CARLOS A. SOMMERS
Enfermedades del pulmón. De 1-3. Catedral 2099.

SANATORIO
PENSIONADO PARTICULAR
Av. Matta 586—Tel. 97 (Matadero)
Sección independiente para Partos y enfermedades de señoras.
Pabellón aislado para Morfinómanos y nerviosos. Medicina interna. Baños, electroterapia, Rayos X. Laboratorio.
Dr. Aquiles Riveros

J. SCHWARZENBERG L.
Enfermedades niños. 1-3, excepto Jueves y Sábados. San Antonio 275. Teléf. 1344.

Dr. STUARDO
Estudios Europa. Enfermedades niños. De 1 a 4. Agustinas 1684. Teléf. 2246.

Dr. SUAREZ ALVAREZ
OCULISTA
Sto. Domingo 1283 De 1-3 y 5-6.?

DOCTOR STOLTING
Oculista. Médico recibido en Alemania y Chile. Compañía 1392. De 3 a 5.

Dr. SEPULVEDA R.
Laboratorio
Bandera 736. Teléfono 233. Exámenes completos: sangre, orina, desgarro, etc. Consultas: 3 a 6.

Dr. TORRES TORRES
Jefe Clínica Prof. Korner. Enfermedades señoras, cirugía Catedral 1249. De 3 a 5.

Dr. UGARTE MONTES
Medicina interna, cirugía, sífilis. Sotomayor 541, 1.30 a 3.30.

Dr. ULLOA
Interna [illegible] éreas. Niños Pulmón Ind [illegible] 1726, de 12 a 4.

Dr. V[illegible]JELA LARRAIN
Cirugía [illegible]eral, ginecológica. Consultas 1 a 3, menos los Viernes. Catedral 2092.

DOCTOR VARGAS SALCEDO
Cirujano. Martes, Jueves y Sábado. 2-5. Teatinos 254. Teléf. 1060.

DOCTORA ERNESTINA PEREZ
Estudios en Europa. Se trasladó a Merced 629. Consultas: 2 a 4.30.

DANIEL YAÑEZ G.
Sífilis, venéreas. De 3-5. Moneda 1035. Regresó.

Dr. G. E. VIDAL S.
Consultas 2 a 6. Delicias 2646.

Dr. WAUGH ALDUNATE
606 914 Estudios Europa. Medicina interna. Venéreas. Sífilis Reacción Wassermann, 2 a 4. Catedral 1988.

Dr. ZUÑIGA C.
Enfermedades señoras. Jefe Clínica Obstetricia. Avenida España 472. De 1-3. Teléf. 111, Parque.

Dr. WIREN
Oído, nariz, garganta Claras 471. 2-4. Policlínica, 8.30-11 A. M. Sólo para enfermos escasos recursos

DENTISTAS

MUÑOZ LOBOS Hnos.
Extracciones sin dolor. Sommoformo, puentes, placas, tratamientos rápidos San Diego 307. 448.

GUILLERMO AHUMADA
Carmen 319 altos.

EUGENIO CASTILLO
Ayudante del dentista Ferrari Castellari. Extracciones sin dolor. San Antonio 830.

SALVADOR CASTILLO
Jefe Clínica Protesis Esc. Dental. Moneda 1588.

A. ARREDONDO REYES
Instalación moderna. Trabajos garantidos. Delicias 2774 (Portal Edwards).

AURELIO DE LA FUENTE
Clínica Dental del doctor Valenzuela Basterrica. Huérfanos 1616. Teléfono 1642.

BAHAMONDES INZUNZA
Ex-Ayudante Clínica Esc. Dental. Tratamiento enfermedades boca, 2-5. Huérfanos 1353.

Dr. CERDA LOPEZ
Puentes, Coronas, Porcelanas. Moneda 881 (altos). Teléfono 2460.

DR. ROGAT
PIORREA ALVEOLAR
Bolsa de Comercio
Oficina 212-215

ESPECIALISTA EN PIORREA ALVEOLAR
(Encías supurantes, dientes movibles) Consultas en Valparaíso los Sábados. Condell 88.

ENRIQUE MORENO OLEA
Especialista Clínico Dental Dr. Valenzuela. Huérfanos 1616. Teléfono 1642.

JOSE LUIS CABRERA M.
Teatinos 549, entre Catedral y Santo Domingo.

VICTORINO ALONSO
Dentista. Estudios en Philadelphia. Moneda 1164.

CORIOLANO LARA VALLE
Consultas: 2 a 6. San Antonio 122.

Dra. ELVIRA ROSAS S.
Dentista, Bandera 76.

J. A. CASTRO OLIVEIRA
R. CASTRO OLIVEIRA
Estado 62.

CLODOMIRO CONTRERAS
Ayudante Clínica Operatoria Escuela Dental. San Antonio 451. De 2 a 6.

ALEJANDRO VALENZUELA DIAZ
Ayudante Escuela Dental. Extracciones, somnoformo. Electronización contra Piorrea. Morandé 134.

MANUEL VEAS
Trabajos rápidos. Extracciones sin dolor. 9-12 y 3-7. Prat 293.

ARQUITECTOS

EDUARDO TASSO
Construcciones. Transformaciones, reparaciones. Honorarios 8 o/o. Planos presupuestos .Morandé 131.

MATRONAS

CLINICA PRIVADA DE OBSTETRICIA
Señora Reyes, Matrona Ginecologista. Establecimiento moderno. — Atendido por dos cirujanos especialistas. Recibe enfermas todas partes del país. Curaciones internas. Partos indoloros. Absoluta reserva. Asistencia a domicilio. Esmeralda 636.

CLINICA
Ana G. de Vargas Barrera. Partos, enfermedades señoras. Recibe pensionistas. Cochrane 985.

INSTITUTO "DOCTORA LASTARRIA"
Especialidad en partos sin dolor. Enfermedades internas curadas en 20 días. Dormitorios higiénicos buena luz, baños, pensión por $ 35. Avenida Matta 1127.

CONSULTORIO FEMENINIO
Pensionado Menares
Sara Novoa. Partos desde $ 35. Curaciones internas, inyecciones masaje médico, facial. Pensionistas. Examen gratis. Natanlel 588.

M. AVILA
Matrona ginecologista, atiende enfermas toda época embarazo, pensionistas. Cueto 350.

ELISA CANEPA A.
Matrona. Trasladóse a Huérfanos 2654.

MATRONA ERAZO
Huérfanos 2460 Partos. Enfermedades señoras. Raspaje. Curaciones. Consultas absolutamente privadas. Recibo pensionistas.

CELIA CASTILLO
Matrona ginecologista. — Clínica Privada. Recibo enfermas pensionistas, atiendo llamados fuera de Santiago. Unión Americana N.o 32.
167-Jl.-18

Mme. E. FRAGNAUD
Matrona francesa Consultas de 1 a 5. Manuel Rodríguez 647.

DELFINA GONZALEZ
Chacabuco 615. Atiendo toda época embarazo, pensionistas, economía, secreto profesional, llamado provincias.

J. MORENO
Clínica. Especialidad curaciones internas. Eyzaguirre 551.

ROSA MONTOYA
Enfermas, pensionistas, atención médica permanente. Operaciones. Inyecciones. Curaciones. Maestranza 283.

CLINICA "Dra. VICENTINA"
Especialidad enfermedades de señoras. Curación catarro, flores blancas. Pensionado higiénico. Partos Asistencia completa, $ 50. Examen gratis. San Diego 57.

MERCEDES ROJAS
San Diego 932. Recibe enfermas cualquier tiempo. Consultas privadas. Precios módicos.

ANA J. SALCEDO
Atención a toda hora. Recibe pensionistas. Serrano 515.

CARMELA TORO G.
Pensionistas. Atiende toda hora Trasladóse San Pablo 3267.

"PENSIONADO MURFFI"
Especialidad enfermedades señoras. Partos, pensión desde $ 40. Curación flores blancas. Cobro después mejorada enferma. Inyecciones. Exámenes gratis. San Diego 360.

VARIOS

MASAJE MEDICO ESPECIAL
"Belleza" — "Pedicuría Científica". (Secciones independientes). Escuela Nacional de Masajistas. Estado 250.

VELLO DE LA CARA.— EXTRACCION RAPIDA Y SEGURA
Masaje facial de belleza. Curación de la piel seca o grasosa.
Consultorio Femenino de Cultura Física.—Santo Domingo 842

DEPORTES

FOOT-BALL

EL ENTRECIUDADES DE AYER

Liga Valparaíso v. Liga Metropolitana. -- Empatan a 2 tantos

No menos de cuatro mil personas se dieron cita en la tarde de ayer en los Campos de Sports de Ñuñoa, para presenciar el anunciado encuentro entre los cuadros combinados de las Ligas Valparaíso y Metropolitana que dirimían superioridades para la posesión del trofeo Alfredo Jackson, competencia iniciada el año último.

El inusitado entusiasmo que reinaba entre nuestros aficionados por conocer las incidencias de esta partida se justifica ampliamente por la calidad de los componentes de ambos conjuntos, todos ellos de reconocidos méritos.

A las 2.30 P. M. entraba al campo de juegos el equipo visitante, siendo recibidos cariñosamente por el público.

Luego después le tocaba su turno al conjunto local, llamando el árbitro porteño señor José M. Alvarez a los cuadros, los que tomaron la colocación siguiente después del sorteo reglamentario, favorable a los de casa:

Valparaíso (azules)
Guerrero (Cap.)
Vergara, Poirier
Cartajena, Báez, Paredes
Pérez, Rojas Barbagelatta
Díaz Varas
O
Rosales Baltra
Rodríguez, Céspedes, Prieto
Vásquez, Teuche, Arellano
del Solar (cap.) Avila
Paredes
Santiago (listados)

Hicieron las veces de guardalíneas por Valparaíso, el señor Orellana y por la Metropolitana el señor Saenger.

El primer período

A las 2.50 P. M., se da el pitazo inicial, correspondiendo a los visitantes llevar la primera embestida. Teuche se apodera del balón, lo cede a Prieto y éste a Céspedes quien, burlando a todos los adversarios lanza fuerte tiro que se pierde por alto.

Un penal

No habrían transcurrido cinco minutos de juego cuando los visitantes amagaban por su parte el campo de los residentes.

Vásquez trata de intervenir y resbala, cayendo sobre él un jugador contrario. El árbitro cree en esto sorprender una falta de parte de Vásquez y como los hechos se desarrollaban en el área de castigo del arco santiaguino, ordena dar un puntapié penal, resolución que produjo verdadera sorpresa en la generalidad del público que se había impuesto con exactitud de que no había falta alguna que castigar.

Báez, llamado a ejecutar la sanción, coloca el primer punto del día a favor de los azules.

Los listados no se desaniman por este contratiempo. Teuche cede la pelota a Rosales, éste se corre por su ala y centra. Céspedes la toma con toda oportunidad y lanza tiro arrastrado que pasa rosando uno de los palos verticales del arco de Guerrero.

Los locales presionan con insistencia estacionándose en el baluarte visitante. Un buen tiro de Rosales se pierde por desviado y otro de Céspedes por alto.

Poirier intercepta una buena centrada de Baltra.

Un incidente

El árbitro ha continuado demostrando poco acierto y falta de carácter para dirigir la brega, lo que naturalmente exaspera al público, por más que éste hace esfuerzos por dejar pasar desapercibidos los pequeños errores que aquel comete.

En uno de los avance de los listado, Prieto remata un tiro que obliga a Guerrero a conceder un corner. Servido por Baltra, la pelota es tomada por Prieto, jugador que lanza tiro al arco. Interviene Poirier usando para desviar el balón el antebrazo izquierdo. El guardalíneas señor Saenger creyendo que el pito cobraba penal, pues la falta se había cometido en el area de castigo, llevó la pelota la punto que indica el reglamento; pero el árbitro dió orden de colocarla en la esquina derecha del arco de Guerrero, con la consiguiente extrañeza de la concurrencia.

El árbitro, presa de una visible paralogización, olvidó que la pelota había salido por el lado izquierdo y que de cobrar corner debía haber sido éste servido por aquel lado.

Todas estas circunstancias motivaron un natural acaloramiento del público el que invadió el campo de juegos, pidiendo que se rectificara la resolución o en su defecto que otro réferee más apto continuara dirigiendo el partido.

El señor Alvarez tuvo que abandonar la pista y el partido hubo de interrumpirse por más de veinte minutos.

De común acuerdo las instituciones contendoras pidieron el árbitro señor Francisco Jiménez, que ocupara el puesto del señor Alvarez.

Continúa la brega. Un empate

El señor Jiménez empezó por hacer cumplir la resolución dictada por su antecesor. El tiro de esquina fué servido por Rosales, en muy buena forma, pues la toma Céspedes casi a boca de jarro y lanza un tiro que Guerrero no alcanza a barajar, produciéndose así el tanto de empate.

Santiago toma ventaja

Tres minutos después de producido el tanto anterior, una corrida de Céspedes da oportunidad a Prieto para burlar a la defensa porteña y batir por segunda vez a Guerrero.

El juego continúa con gran actividad. Numerosos tiros a ambos arcos se pierden por alto o por desviados.

De ambas partes se ven buenas combinaciones y los visitantes redoblan sus esfuerzos por igualar situación.

Sin otras alternativas de interés termina el primer período con el siguiente resultado:

EL EQUIPO DE LA LIGA METROPOLITANA

Liga Metropolitana: 2 tantos.
Liga Valparaíso: 1 tanto.

El segundo período

A las 4 P. M., se reinicia la contienda, tomando abiertamente la ofensiva el cuadro visitante.

Varias embestidas de los azules obligan a la defensa de los listados a conceder tiros esquinados que no dan resultados.

Nuevamente un empate

Arellano se apodera del balón y lo cede a Baltra, quien lanza un tiro al arco de Guerrero que Poirier aleja con facilidad. Baez lo recoje y hace juego a sus delanteros. Pérez interviene y mediante fuerte tiro arrastrado, imbarajable, bate a Paredes a pesar de los esfuerzos que este arquero hizo por salvar su baluarte. Desde este momento se nota una gran reacción en el conjunto porteño. Sus movimientos son más definidos y de más efecto.

El entusiasmo de los listados no decae sin embargo y el juego se mantiene en condiciones de marcada equivalencia.

No obstante, los visitantes amagan por momentos con insistencia dando gran labor a la defensa del cuadro local que pasa por instantes de apremio.

Avila, Teuche y del Solar salvan muchos avances peligrosos.

Minutos antes de finalizar el lance, durante los cuales los porteños se mantienen en el terreno enemigo, dos sucesivos puntos colocados a favor de los azules, son anulados por encontrarse el puntero izquierdo Varas en situación offside.

El encuentro llegó a su término con la siguiente cuenta:

Liga Valparaíso: 2.
Liga Metropolitana: 2.

EL CONJUNTO VISITANTE

Comentarios

Nuestra primera palabra es de censura para los espectadores que invadieron el campo de juegos y olvidaron que las resoluciones del árbitro deben ser respetadas. El hecho de que la persona que desempeña estas funciones sea inepta, no autoriza al público para desmedirse en sus actos dando pruebas de una incultura muy impropia del progreso que ha alcanzado el deporte favorito, como lamentablemente aconteció ayer.

Es de esperar que hechos tan deshonrosos como estos no se repitan.

Convendría por otra parte que en previsión de ellos, nuestras autoridades enviaran la suficiente policía a reuniones de esta índole. Ayer ésta faltó en absoluto y de no ser así seguramente no tendríamos que lamentar la actitud incorrecta que asumió parte de la concurrencia.

En cuanto a las resoluciones del árbitro que motivaron la conducta vituperable del público, conversamos con varias personas autorizadas y entre ellas con el jugador del equipo visitante señor Baez, estando todas contestes en declarar que el árbitro señor Alvarez había cometido numerosos desaciertos. El señor Baez, especialmente, nos expresó que a su juicio no debió el árbitro cobrar el penal que produjo el primer tanto del día, origen de la desconfianza que se apoderó de los espectadores; ni debió tampoco ordenar que se sirviera el corner base del incidente que relatamos, sino un penal, ya que la falta de Poirier había sido cometida en el área de castigo.

Con estas declaraciones prescindiremos, pues, de hacer otros comentarios al respecto.

Desde el momento en que el árbitro señor Jiménez, entró en funciones, un ambiente de cultura y de absoluta confianza en sus decisiones fué la característica de la reunión.

Para evitar toda clase de incidentes emanados a raíz de las resoluciones de los árbitros, insinuamos, por consiguiente, la conveniencia de que se proceda con mucho tino a la elección de estos funcionarios.

Por lo que respecta a los jugadores, debemos decir que el conjunto de Valparaíso no fué tan eficiente como en otras oportunidades. Guerrero, no desmereció a sus antecedentes. Vergara y Poirier, muy empeñosos. En la línea de medio zagueros se destacó Baez, aunque siempre abandonó su puesto invadiendo el de Paredes, lo que es natural que ocurra, pues aquel hombre es medio zaguero izquierdo.

En la línea delantera, Varas fué anulado por Arellano y perjudicó en más de una ocasión a sus colores, colocándose, como es su costumbre, fuera de lugar. Pérez y Rojas, que los veíamos por primera vez actuando en un conjunto de esta índole, poseen algunas cualidades muy recomendables, pero no revelaron conocer a fondo a sus compañeros. El primero se distinguió por sus tiros al arco. Díaz y Barbagelatta no descollaron.

El cuadro local jugó bien. Se destacaron Avila, del Solar, Teuche y Arellano en la defensa, y Céspedes, Rosales y Prieto en la línea de ataque.

Los visitantes

Terminado el encuentro, los visitantes fueron invitados por la Liga Metropolitana a servirse un lunch, después del cual la delegación porteña regresó a Valparaíso por el expreso de las 7.45 P. M.

ASOCIACION DE FOOTBALL DE SANTIAGO.—El Directorio sesionará mañana Martes, a las 8.45 P. M., en Santo Domingo 1223.

SELECCIONADO ASOCIACION SANTIAGO c. NATIONAL STAR.—En la mañana de ayer practicó el combinado de la Asociación Santiago con el National Star I, venciendo el primero por cuatro puntos a cero.

Intervinieron por el combinado los siguientes jugadores:

Lapiedra, Gatica, C. Ernst, Lanas, O. Ernst, Díaz, Arce, José Pardo, Vera, A. Rojas, A. Pardo.

Estuvieron además, presentes, los jugadores Gamboa y Besoain.

LAWN TENNIS

EN LAS CANCHAS DEL CLUB DE SPORTS CHILE.—En la tarde de ayer nos dimos el agrado de visitar estos terrenos deportivos de la Avenida Manuel Montt y tomamos nota de los numerosos arreglos se han hecho en ellos durante este último tiempo.

La primera impresión que recibe el visitante al encontrarse en la hermosa quinta en que están situadas las canchas de esta institución, el chalet número 734 de la Avenida nombrada, es de todo punto optimista, sobre todo para el que hace algún tiempo que no visitaba esos campos de juegos al aire libre.

El activo Directorio del Club de Sports Chile ha construido una cancha de mosaico digna de figurar entre las más acabadas de la capital, la que será estrenada con una fiesta íntima el Miércoles próximo.

Las instalaciones del buffet y comedor de verano revelan gusto artístico y confort.

El trazado de los jardines completa el conjunto y promete hacer de este centro de reuniones deportivas un delicioso punto de solaz.

Felicitamos entusiastamente al laborioso Directorio del Club de Sports Chile, por las valiosas reformas que en tanto corto tiempo ha ejecutado en su local y especialmente a su presidente, el distinguido deportista don Angel Morales del Canto.

CITAN A SESION:

Tucapel F. C.—Junta general para el Miércoles 14, a las 9 P. M. en Galería Alessandri 17 A., entrada por Agustinas.

Centro Deportivo U. Teatral.—Directorio y socios para hoy, a las 9 P. M., en Artesanos 883.

Rhin Marambio
El mejor vino chileno
OFRECE:
Ernesto Echeverría G.
Rosas 1119 - Teléf. 2918
30-J.

BOX

LA PRUEBA DEL CAMPEON COLEMAN.—Hoy, a las 6.30 de la tarde se realizará en el Gimnasio de la Federación de Box de Chile, la prueba de competencia a que será sometido el campeón de aficionados de todos los pesos, señor Alberto Coleman, con el objeto que la Comisión de Box le dé el pase para su match con el campeón peso medio de Chile, señor Indalicio Lillo.

La Federación ha designado para que pruebe a Coleman al boxeador peso pesado Calvin Respress.

AL BOXEADOR LUIS VIDAL.—A este pugilista se le necesita con urgencia hoy, a las 6.30 de la tarde, en la Federación de Box.

CASINO
CIGARRILLOS
[illegible] hebra y boquilla
Ambré: 50 centavos el paquete.

TURF

CLUB HIPICO

LAS CARRERAS DE LA TARDE DE AYER

A pesar de la temperatura bastante fría, la concurencia fué numerosa que asistió ayer tarde a nuestro principal Hipódromo.

La tarde se abrió con la prueba condicional, Saint Andrew, sobre 1.400 metros, donde Donnetta se adjudicó el premio. Dada la señal Ruric se disparó al frente, con un tren violentísimo, seguido a varios cuerpos por Donnetta, Balaclava, Incauto y cerrando la marcha Silver Lassie. En la recta el puntero retrogradó, dando paso a Donnetta, que sin apremio logró transponer el disco, con uno y medio cuerpo de luz, sobre Balaclava. Tercero Ruric, cuarto Incauto y último Silver Lassie.

Tiempo 1.27.

Fussy, con los honores de la cotización en la segunda carrera triunfó en buena forma. A pesar de lo numeroso del lote, la señal se dió en buen momento, viéndose en los lugares delanteros a Toya, y Nitrato y Fussy y los demás sin colocación determinada. Cubierto los primeros 400 metros, Toya se destacó un cuerpo adelante, situación que mantuvo hasta la recta, donde Nitrato la dominó.

Frente a las tribunas populares, surgieron desde el centro Fussy, Poema y Fácil, orden en que transpusieron la raya final. El cuarto lugar correspondió a Marruecos.

Tiempo 1.09.

Frente a las galerías, Cadencia saltó la palizada de invierno e Himalaya rodó.

Leoville fué el vencedor en la tercera carrera, donde Atento que remató segundo era gran favorito. Dada la señal, Atento figuró en el puesto delantero, quedando más atrás Assaye, Leoville y los demás ción Pinganilla al fondo. Desembocados en la recta, Leoville presentó lucha al puntero, y aunque este se defendió bravamente, al final logró batirlo por más de un cuerpo. Tercero remató Activo, que pagó $ 1.485 de placé por unidad de 10 pesos. Cuarto entró Euclid.

Tiempo 1.9.

Gladstone fué el encargado de triunfar en la cuarta carrera, premio Sea Side, sobre 1.400 metros.

Iniciado el movimiento, Vístula estuvo un momento al frente, para ser desalojada en seguida por Botánica, que puso un cuerpo de luz sobre Vístula y Endurance que se colocaron a continuación, cerrando la marcha Berlinicke, que largó mal. Girada la curva, Botánica desapareció ante el avance de Vístula; pero por fuera se hizo presente Gladstone, y de dos saltos se puso al frente, y terminó victorioso con uno y medio cuerpo de ventaja, sobre Vístula. Tercero Glass y cuarto Cylgad.

De un bonito desarrollo, fueron los 1.400 metros del premio Siberien, siendo Pidal el encargado de triunfar.

Alzadas las huinchas Don Alfredo fué el encargado de puntear, perseguido muy de cerca por Pidal, Tiránica, Boa, quedando al fondo His Majestye. En la curva Pidal dominó al puntero y una vez en la recta, tomó resueltamente el comando del lote, y con relativa facilidad, logró aventajar en el disco a Cachiyuyo por más de un cuerpo. Tercero entró Whisky Sower, precediendo a Tiránica.

Después de larga espera y de una salida falsa, se dió la partida de la sexta carrera. Porto Alegre, picó al frente, y puso varios cuerpos de ventaja sobre Decano, Matadora y Guabiyú, que corrían, en este orden, a continuación. El hijo de Barsac, sin ser molestado en ningún momento, enfrentó las tribunas populares, donde Córcega y Decidedly, le llevaron un debil ataque. El disco los sorprendió cuando Porto Alegre mantenía dos cuerpos sobre Córcega, y ésta una cabeza sobre Decidedly. Cuarto Tellito.

Brick, Durham y Romanones se repartieron la cotización en la prueba de clausura, la que fué de gran movimiento en las operaciones del sport.

La señal se dió con Olivar adelante, quedando más atrás España, Lochinwar, Durham, Romanones y Caucasia, escalonados. El leader sólo mantuvo sus posiciones hasta el codo final donde el grupo se hizo compacto, siendo imposible predecir cuál sería el ganador. En los últimos cien metros se desprendió Caucasia y a rigor de látigo logró batir a Durham por tres cuartos de cuerpo. El tercer lugar a tres cuerpos correspondió a Durbar, precediendo a Olivar.

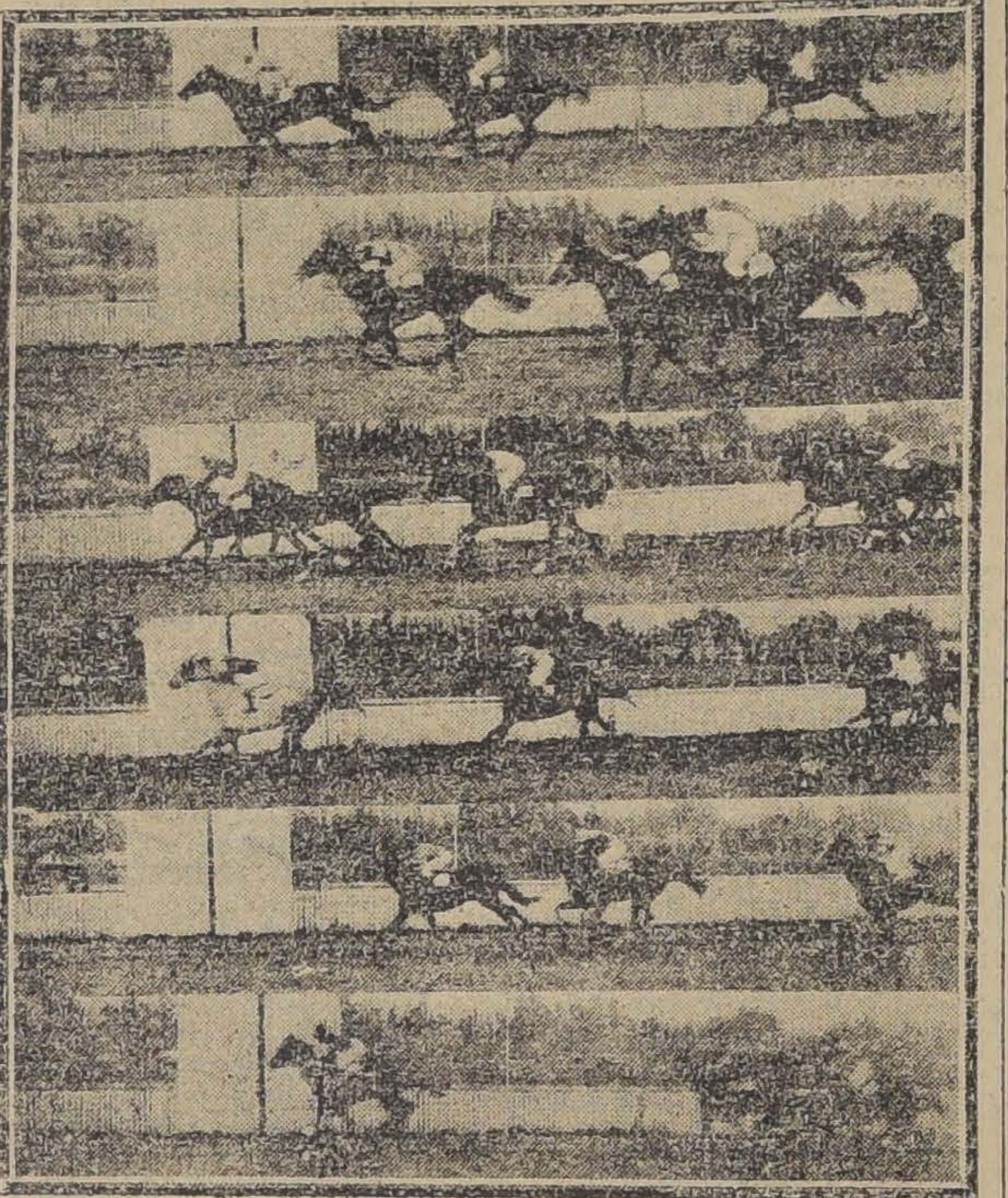

1.a CARRERA: DONNETTA, BALACLAVA, RURIC. — 2.a CARRERA: FUSSY, POEMA, FACIL, MARRUECOS. — 3.a CARRERA: LEOVILLE, ATENTO, ACTIVO, EUCLID.—4.a CARRERA: GLADSTONE, VISTULA, GLASS, CYLGAD. — 5.a CARRERA: PIDAL, CACHIYUYO, WHISKY SOWER. — 6.a CARRERA: PORTO ALEGRE, CORCEGA, DECIDEDLY, TELLITO.

RESULTADOS GENERALES

Primera carrera

Premio Saint Andrew. — 1,400 metros. — $ 2,000 al 1.o y 400 al 2.o

	G.	P.
1.o Donnetta, 57 kilos, 7 años, por Eclair II y Hermita II, del Stud San Marcial, jockey U. Núñez	333	180
2.o Balaclava, 57, F. Rozas	587	283
3.o Ruric, 59, T. Canales	301	131
4.o Incauto, 59, R. Hernández	293	166
Silver Lassie, 57, R. Muñoz	108	61
	1622	821

Ganado por un cuerpo; el tercero a 2 1|2 cuerpos.
Tiempo: 1.27.
No corrieron: Guignol, 62; Feudal, 59.

Apuestas mutuas de tribunas
Unidad de $ 10

Ganador de Donnetta	$ 43.80
Id. Placé de id.	17.70
Id. de Balaclava	14.90

Apuestas mutuas de galerías
Unidad de $ 5

Ganador de Donnetta	$ 20.30
Placé de id.	7.90
Id. de Balaclava	6.90

Segunda carrera

Premio Sayonara.—1,100 metros.—$ 4,000 al 1.o, 800 al 2.o y 400 al 3.o

	G.	P.
1.o Fussy, 54.2 kilos, 3 años, por Hasard y Fateful, del señor J. Donati, jockey J. Vergara	1055	653
2.o Poema, 53.4, R. Muñoz	276	172
3.o Fácil, 53, R. Piérola	50	55
4.o Marruecos, 53, J. Madrid	33	30
Caïnac, 55, E. Solís	27	25
Acalia, 56.4, H. Ramírez	184	139
Agosto, 53, G. Aravena	78	48
Cadencia, 53, L. Jopia	3	7
Cipaye, 53.7, N. Otelza	43	46
Crevecoeur, 53.7, U. Núñez	133	108
Epping, 53, F. Rozas	275	165
Estaño, 53, C. Cruz	33	19
Nitrato, 56, J. F. Bernal	496	181
Takecare, 53, G. Carrasco	5	8
Himalaya, 51, L. A. Jerez	17	16
Peggy Wood, 51.3, P. Hernández	12	19
Toya, 51.3, J. Arancibia	49	36
	2769	1727

Ganado por dos cuerpos; el tercero a una cabeza.
Tiempo: 1.09.
No corrieron: Bolero, 56; Tosco, 56; Ensenada, 54, Harmónica, 54.

Apuestas mutuas de tribunas
Unidad de $ 10

Ganador de Fussy	$ 23.60
Placé de id.	13.40
Id. de Poema	23.60
Id. de Fácil	50.80

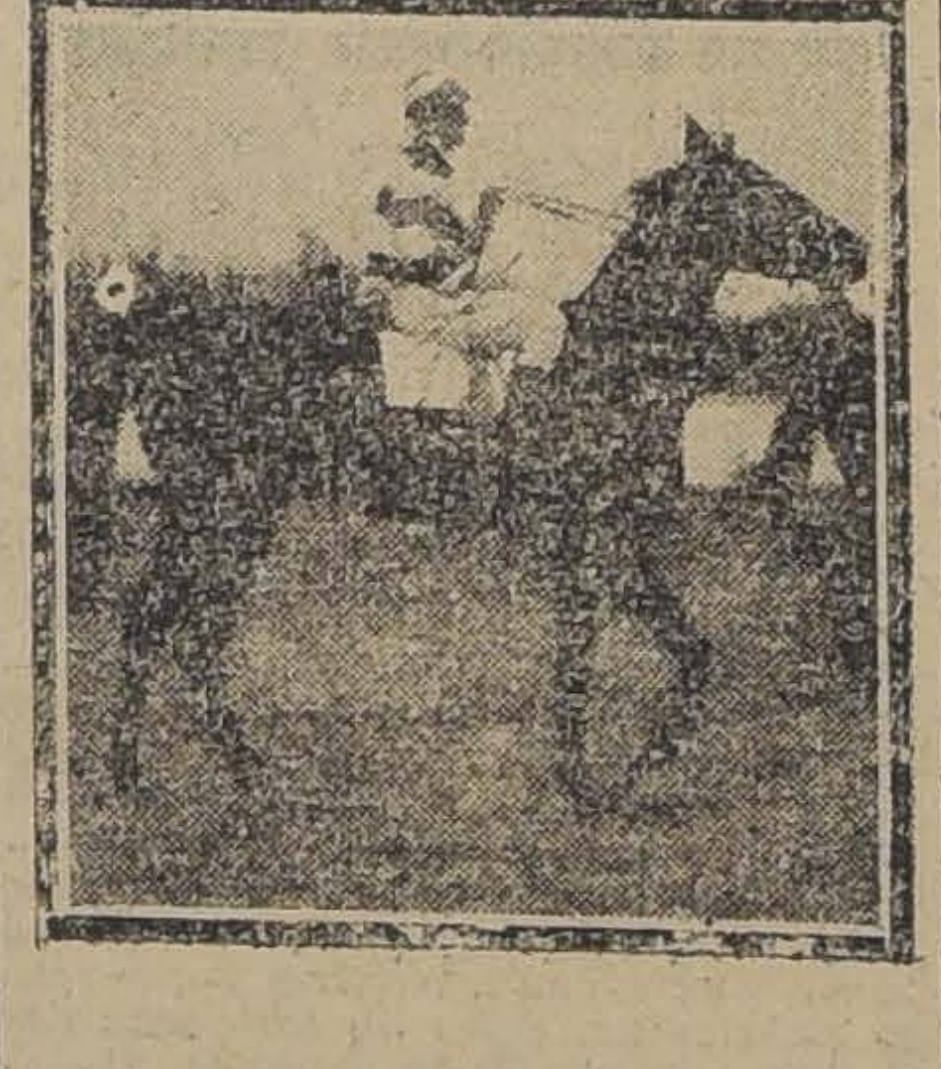

FUSSY, GANADOR DE LA 2.a CARRERA, JOCKEY JUAN VERGARA

Apuestas mutuas de galerías
Unidad de $ 5

Ganador de Fussy	$ 11.40
Placé de id.	7.10
Id. de Poema	13.50
Id. de Fácil	17.40

Tercera carrera

Premio Silueta.—1,100 metros. — $ 4,000 al 1.o, 800 al 2.o y 400 al 3.o

	G.	P.
1.o Leoville, 53.5 kilos, 3 años, por Burgomaster y La Boule, del Stud Potosí, jockey U. Núñez	574	396
2.o Atento, 55, J. Arancibia	1037	670
3.o Activo, 53, T. Solís	2	2
4.o Euclid, 53.2, R. Hernández	14	16
Cila, 53.5, R. Muñoz	68	59
Galión, 56, V. Jara	194	135
Nodriza, 53, Alf. Silva	61	36
Rover White, 53, T. Rebolledo	22	21
Assaye, 54, J. F. Bernal	62	69
Erin, 54, H. Contreras	198	157
Exhalación, 51, D. Piña	26	26
Fiolette, 51, R. Meaz	19	21
Pegajosa, 51, M. Vergara	700	474
Pinganilla, 51, R. Piérola	65	88
	3037	2170

Ganado por una cabeza; el tercero a dos cuerpos.
Tiempo: 1.09.
No corrieron: Dodge, 56; Filoche, 54; Herodía, 54.

Apuestas mutuas de tribunas
Unidad de $ 10

Ganador de Leoville	$ 47.60
Placé de id.	17.40
Id. de Atento	14.40
Id. de Activo	1485.00

Apuestas mutuas de galerías
Unidad de $ 5

Ganador de Leoville	$ 24.40
Placé de id.	9.30
Id. de Atento	7.80
Id. de Activo	166.20

Cuarta carrera

Premio Sea Side II.—1,400 metros. — $ 2,500 al 1.o, 500 a 2.o y 250 al 3.o

	G.	P.
1.o Gladstone, 51 kilos, 4 años, por Eclair II y Heather Blosson, del Stud Espoir, jockey H. Contreras	456	304
2.o Vístula, 58.2, J. Salfate	296	183
3.o Glass, 57, J. F. Bernal	643	422
4.o Cylgad, 49, J. Arancibia	159	107
Alboroto II, 56, R. Muñoz	51	41
Eylau, 54, A. Molina	203	123
Furlana, 54, C. Pombet	65	50
Botánica, 53, J. Vergara	815	453
Silver, 53, M. Verdejo	337	252
Duke, 52, R. Flores	288	233
Endurance, 52, J. Oregón	525	351
Sancho Panza, 50, R. Piérola	50	55
Berlinicke, 45, D. 2.o López	66	65
Chichí, 44.6, H. Ramírez	278	191
	4232	2830

Ganado por 1 1|2 cuerpos; el tercero a tres cuerpos.
Tiempo: 1.26.
No corrieron: Minx, 56; Mackensie, 51; Dudoso, 48; Tucano, 46.

Apuestas mutuas de tribunas
Unidad de $ 10

Ganador de Gladstone	$ 82.50
Placé de id.	28.00
Id. de Vístula	39.80
Id. de Glass	22.90

Apuestas mutuas de galerías
Unidad de $ 5

Ganador de Gladstone	$ 46.70
Placé de id.	12.40
Id. de Vístula	18.40
Id. de Glass	11.80

Quinta carrera

Premio SIBERIEN. —Distancia: 1.400 metros. —$ 2,500 al 1.o, 500 al 2.o y 250 al 3.o

	G.	P.
1.o Pidal 54 kilos, 5 años, por Alcázar y Bilz, del señor A. Guzmán, jockey H. Ramírez	436	282
2.o Cachiyuyo 54, J. F. Bernal	398	239
3.o Whisky Sower 51, H. Contreras	264	167
4.o Tiránica 46, D. 2.o López	896	562
Last 58, J. Salfate	465	189
Cervantes, 57 S. Ponce	80	68
His Majesty 54, P. P. Cancino	366	238
Don Alfredo 53, J. Vergara	37	34
Bismuto 52, V. Jara	731	400
Capucine 49, R. Flores	182	84
Boa 48, J. Oregón	106	80
Petardito 46, J. Pinto	273	184
	4234	2527

Ganado por 1 cuerpo, el 3.o a 1 y medio cuerpos.
Tiempo: 1.25.
No corrió: Antaño, 57.

Apuestas mútuas de primera
Unidad de $ 10.00

Ganador de Pidal	$ 87.40
Placé de Id	28.70
Id de Cachiyuyo	32.10
Id de Whisky Sower	41.70

Apuestas mútuas de segunda
Unidad de $ 5.00

Ganador de Pidal	$ 47.20
Placé de Id	15.10
Id de Cachiyuyo	19.50
Id de Whisky Sower	23.60

Sexta carrera

Premio SERENATA. —Distancia: 1.400 metros. —Premio: $ 2,500 al 1.o, 500 al 2.o, y 250 al 3.o.

	G.	P.
1.o Porto Alegre, 50 kilos, 4 años, por Barsac y Purple Hearth, del Stud Taltal, jockey G. Aravena	273	180
2.o Córcega 51, J. Vergara		
3.o Decidedly 46, D. López		
4.o Tellito 45, J. Pin		
Matadora 60, C. Pombe		
Guabiyú 56, M. Baez		
Bastián 54, J. Salfate		
Oiseau Bleu 50, J. O gón		
Pasco 49, J. Arancibia		
Columbia 48, Alfonso va		
Shannon 47, H. Ra		
Decano 46, M. J. Silv		
Solferino 42, rez		
Hipócrates 40, L. Ca co		
Socio 40, S. Jiménez		
Temeraria 42, C. Cru		

Ganado por 2 cuerp beza.
Tiempo: 1.26.
No corrieron: Dalr 50; Chacoli, 45; C. Co

Apuestas mútuas
Unidad de $ 1

Ganador de Porto Al
Placé de Id
Id de Córcega
Id de Decidedly

Apuestas mútuas
Unidad de $

Ganador de Porto Ale
Placé de Id.
Id de Córcega.
Id de Decidedly

Séptima carr

Premio SIR SAMU cia: 1,800 metros. —P al 1.o, 600 al 2.o y 2

1.o Caucasia 50 kilos, años, por Comisario y Lavabo, del S Ebesche, jockey Al so Silva.
2.o Durham 57, U. N ñez.
3.o Durbar 52, A. M
4.o Olivar 42, L. A. L ñiga
Brick 58, M. Baeza
España 58, M. Pérez
Romanones 52, H. Ra rez
Ruler 51, J. Pinto
Lochinwar 51, J. Vergara
Chateau Gouthier 46, Vergara
Trentino 44, D. 2.o L pez
Bahía 41, G. Guerra

Ganado por 3|4 de cu 3 cuerpos.
Tiempo: 1.51 3|5.
No corrió: Glass, 4

Apuestas mútuas
Unidad de $ 1

Ganador de Caucasia
Placé de Id
Id de Durham
Id de Durbar

Apuestas mútuas
Unidad de $

Ganador de Caucasia
Placé de Id.
Id de Durham
Id de Durbar

CIEN NORMAND
VACAS, VAQUILLAS Y TOROS
AC
DE PROCEDENCIA DEL CRIADERO QUI
Estos animales vienen de los fundos arrendad cesión de don Alberto Cousiño.
Se rematarán el Martes 13 a las 2
VIENEN:
35 Vacas paridas, de éstas 15 de terneros chicos mes; 23 Vacas preñadas; 38 Vaquillas de 2 y 3 años ritos de 1 año y de 3 años, finos por cruzamiento importados.
ESTABLECIMIENTO ARTURO CALVO M.
SUCESORES:
EDUARDO RODRIGUEZ & CIA
2855 :-: HUERFANOS :-: 2855
Catálogos, datos y fotografías a disposición en nuestra oficina.
Para esta feria no se recibe ninguna inscripción.
La feria de caballares se efectuará el Sábado 1

Belleza de la
Siempre que la te ra, le llamo la atenci mosura, tenga usted la vicción de que ella es la mundial
CREMA DE
curativa contra granos, viruela, grietas, paño gas, manchas, etc., ¡uventud! ¡Enemiga d

Colosal Liquidación
DE
Frazadas Españolas
y Pañuelos de Rebozo
FRAZADAS pura lana Tño. 1.40x2, c|u. . $
FRAZADAS pura lana 1.60x2.20 . . . $
FRAZADAS pura lana 1.80x2.20 . . $
FRAZADAS algodón tamaño grande, c|u. $
FRAZADAS de un color, rosa celeste y cáscara para 1 y 1 1|2 plaza, c|u. $ 45 y . . . $
PAÑUELOS escoceses tamaño grande, c|u. $
PAÑUELOS plomos, c|u. $ 24 y . . $
PAÑUELOS negros apañados, c|u. a $ 45, 29.50 y . . . $
FRANELAS para vestidos muy buena clase metro . . . $
DAMASCO para manteles 1.80 cm. de ancho, metro . . . $
"LA RIOJANA"
Teléfono 438. — Estado 64

ontinua la gran realización
de muebles americanos

Escritorios de cortina.
Escritorios planos.
Escritorios para máquina de escribir.
Escritorios de señora.
Mesitas para máquina de escribir.
Sillones giratorios.
Archivadores de cortina de 1, 2 y 3 cuerpos.
Mesas para pocker.
Mesas para Ajedrez.
Perchas, Paragüeros y Jardineras.
Gran surtido en muebles de asiento para Oficina,
all y Salón.

JUAN TURULL y Cía.
AGUSTINAS 1031-1033

HIPODROMO CHILE

LAS CARRERAS DE LA MAÑANA DE AYER

frío de la mañana no fué un veniente para que la concu- la fuera lo bastante numero- sible de desear, dándose cum- ento al programa sin inci- as de especial mención.

ubrió la reunión con el pre- Chicago, sobre 1.000 metros, e el triunfo correspondió a ro favorito Zepelin.

da la señal, Gregorita estuvo momento a la punta, siendo plazada inmediatamente por lin, que se cortó hasta unos cuerpos del resto del grupo encabezaba Laily colocándose ntinuación Burguesa, Arengo- Longo y los otros sin coloca- definida. Sin variaciones de rtancia, el lote desembocó en cta con Zepelin en el puesto tero; el que sin dar muestras tiga y corriendo a voluntad [illegible] disco con un cuerpo de obre Longo, que precedió por distancia a Arengosa; cuar- [illegible] que en los últimos tra- atropelló con grandes bríos.

la carrera siguiente, Colón judicó fácilmente la victoria. los los competidores en acción dita, tomó resueltamente la a y haciéndose su propio jue- disparó, llegando a poner s cuerpos de luz sobre sus s competidores que corrían onados con Cadeneta al fon- Con pequeñas alternativas en ntro del grupo, la puntera gi- codo final, donde Tontonelli raña le dieron caza, empe- ose en lucha hasta cuando fal- unos cien metros para lle- al disco, altura donde Colón so presente, y descontando te- o con gran seguridad entró a rar con ellos, el que sin mayor [illegible] llegó a la meta con un o y medio de ventaja sobre ña. Tercero a media cabeza onelli y cuarto Mandita.

u obtuvo una laboriosa victo- en la tercera carrera. Alzadas ulnelas Costanera y Compleg- disputaron el puesto de ho- llevando en su seguimiento [illegible] y Pink Lady, quedando más como la suerte les acom- ba. Los punteros empeñados [illegible] cubrieron las primeras ncias, hasta que hubieron en- al derecho, donde Pau por el de los palos, Zapallar por el o y Niágara por fuera, daban de los punteros y en hermo- ucha los sorprendió la meta, o Pau obtenía una cabeza de ja sobre Niágara, la que a su precedió por medio cuerpo a [illegible] Cuarto Ancatemo.

ido a las nerviosidades de uita y Reclamo, la partida de- ó largo rato en la cuarta ca- a. Iniciado el movimiento, Pi- ro se encargó de mostrarles el ino a sus demás competidores, ándose a continuación Paja- Dudosa, Mormon y Bruno con chua al fondo. Sin que esta ación sufriera variantes apre- les hasta que hubieron girado curva final, donde Bruno se presente por el centro de la , y Pajarita iniciaba un segu- vance por el lado interior, da- caza al puntero y se iban al o en lucha; donde Bruño obte- medio pescuezo de ventaja so- su tenaz adversario. Tercero mon y cuarta Viana.

ngina, fué la encargada de ad- carse los $ 800 de premio en quinta carrera. Desde que los petidores fueron puestos en ac- , Angina tomó resueltamente punta llevando en su persecu- a Urbs, Achibueno, Burrito y otros sin colocación definida. puntera, sin ser inquietada en guna parte y corriendo a voluntad llegó a la meta vencedora escoltada a un cuerpo y medio por Carboncillo, que precedió por dos cuerpos a Achibueno, cuarto Retoño.

Dover obtuvo un fácil triunfo en la sexta carrera. Cuando el juez dió paso al lote, Dazzle lució sus colores al frente, cortándose varios cuerpos del resto del lote que encabezaba Dover. Más atrás corrían Mackensie, Cultura, Dalry y los de más como la suerte les acompañaba. La puntera mantuvo su colocación hasta que hubieron girado la curva final. Una vez en el derecho Dover pasó fácilmente a la punta y sin enemigos con quien luchar llegó a la meta con dos cuerpos y medio de ventaja sobre Mackensie, el tercer puesto lo conservó Dazzle, delante de Titita II.

Puso término a la reunión el premio Norte América, donde Leoncillo se adjudicó estrechamente la victoria.

Iniciado el movimiento, Locura II tomó a su cargo la dirección de la carrera y poniendo hasta unos tres cuerpos del grupo que encabezaba Minx. Entrados en la recta, Leoncillo inició por el lado exterior un seguro avance, movimiento que fué imitado por Minx y en una hermosa lucha terminaron la prueba en el mismo orden, separados por media cabeza. El tercer lugar correspondió a Silly delante de Endimión.

Hé aquí los resultados generales:

RESULTADOS GENERALES

Primera carrera

Premio Chicago.—Distancia: 1,000 metros. — Premio: $ 800 al 1.o y 100 al 2.o

1.o Zepelin, con 45 kilos, 5 años, por Mr. Root y Chilena, del Stud Lautaro, jockey L. A. Zúñiga; 2.o Longo, con 53; 3.o Arengosa, con 43; 4.o Chulinga, con 44.

No placé: Gregorita, 60; Dacha, 58; Dialecto, 53; Incandecente, 50; Tapón, 50; Alpino, 47; Burguesa, 45; Lally, 45; Gaudiosa, 40; Discusión, 40.

No corrieron: La Valliere, 57; Ñuble, 48; Gacelita, 47; Gachona, 43; Shy, 40.

Ganado por un cuerpo; el tercero a igual distancia.

Tiempo: 1.3 2|5.

Apuestas mutuas de tribunas
Unidad de $ 5

Ganador de Zepelín	$	22.90
Placé de id.		7.80
Id. de Longo		7.70
Id. de Arengosa		16.10

Galerías, unidad de $ 2

Ganador de Zepelín	$	9.70
Placé de id.		3.50
Id. de Longo		2.90
Id. de Arengosa		10.00

Segunda carrera

Premio Baltimore. — Distancia: 1,100 metros.—Premio: $ 1,200 al 1.o y 200 al 2.o

1.o Colón, con 46 kilos, 5 años, por Etolo y Kirry, del Stud Ebro, jockey D. López; 2.o Guaraña, con 56; 3.o Tontonelli, con 47; Mandita, con 60.

No placé: Trebizonda, 58; Juvenil, 58; Daintie Lassie, 56; Silbatina, 54; Cadeneta, 53; Tabernera, 52; Ententé, 52; Kopa, 51; Willibrodo, 51; Paladín, 49; Tenebrosa, 48; Fumee, 48.

No corrió, Edris, 47.

Ganado por 1 1|2 cuerpo; el tercero a media cabeza.

Tiempo: 1.10.

Apuestas mutuas de tribunas
Unidad de $ 5

Ganador de Colón	$	36.00
Placé de id.		13.70
Id. de Guaraña		22.10
Id. de Tontenelli		11.30

Galerías, unidad de $ 2

Ganador de Colón	$	22.80
Placé de id.		8.70
Id. de Guaraña		6.80
Id. de Tontonelli		6.80

Tercera carrera

Premio Florida. — Distancia: 1,100 metros.—Premio: $ 1,200 al 1.o y 200 al 2.o

1.o Pau, con 52 kilos, 4 años, por Lord Bobs y Ostelle, del señor C. Morris, jockey H. Contreras; 2.o Niágraa, con 49; 3.o Zapallar, con 52; 4.o Ancatemo, con 49.

No placé: Peluchón, 59; Compiegne, 56; Galopa, 55; Costanera, 54; Pink Lady, 53; Gracia, 51; Saltarella, 48.

No corrieron: Locura II, 58; Berlinicke, 51.

Ganado por una cabeza; el tercero a medio cuerpo.

Tiempo: 1.9 3|5.

Apuestas mutuas de tribunas
Unidad de $ 5

Ganador de Pau	$	18.10
Placé de id.		8.80
Id. de Niágara		15.40
Id. de Zapallar		12.50

Galerías, unidad de $ 2

Ganador de Pau	$	8.50
Placé de id.		3.60
Id. de Niágara		9.30
Id. de Zapallar		5.20

Cuarta carrera

Premio Filadelfia.—Distancia: 1,100 metros. — Premio: $ 1,200 al 1.o y 200 al 2.o

1.o Bruno, con 54 kilos, 6 años, por Alanés y Chilena, del señor A. Tapia del R., jockey J. Vergara; 2.o Pajarita, con 43; 3.o Mormón, con 52; 4.o Viana, con 45.

No placé: Foquita, 61; Plumilla, 57; Pacato, 52; Pencahue, 51; Dudoso, 50; Alejo II, 49; Guignol, 49; Altair, 47; Reclamo, 46; Picacero, 43.

Ganado por 1|2 pescuezo; el tercero a dos cuerpos.

Tiempo: 1.8 4|5.

Apuestas mutuas de tribunas
Unidad de $ 5

Ganador de Bruno	$	34.80
Placé de id.		10.50
Id. de Pajarita		16.70
Id. de Mormón		8.00

Galerías, unidad de $ 2

Ganador de Bruno	$	15.50
Placé de id.		3.60
Id. de Pajarita		6.50
Id. de Mormón		3.00

Quinta carrera

Premio California.—Distancia: 1,000 metros. — Premio: $ 800 al 1.o y 100 al 2.o

1.o Angina, con 57 kilos, M. E., por Almedro y Chilena, del Stud A. B. C., jockey M. Gamboa; 2.o Carboncillo, con 52; 3.o Achibueno, con 61; 4.o Retoño, con 51.

No placé: Ratón, 63; Mono, 62; Burrito, 62; Moroca, 60; Urbs, 54; Imperator, 53; Macacho, 51; Saturnal, 50; Pechén, 50; Rolandito, 50; Monograma, 50; Agua Mansa, 49; Aerolito, 49; Tucapel, 46; Dorina, 45.

No corrió Santa Tecla, 60.

Ganado por 1 1|2 cuerpo; el tercero a dos cuerpos.

Tiempo: 1.2 4|5.

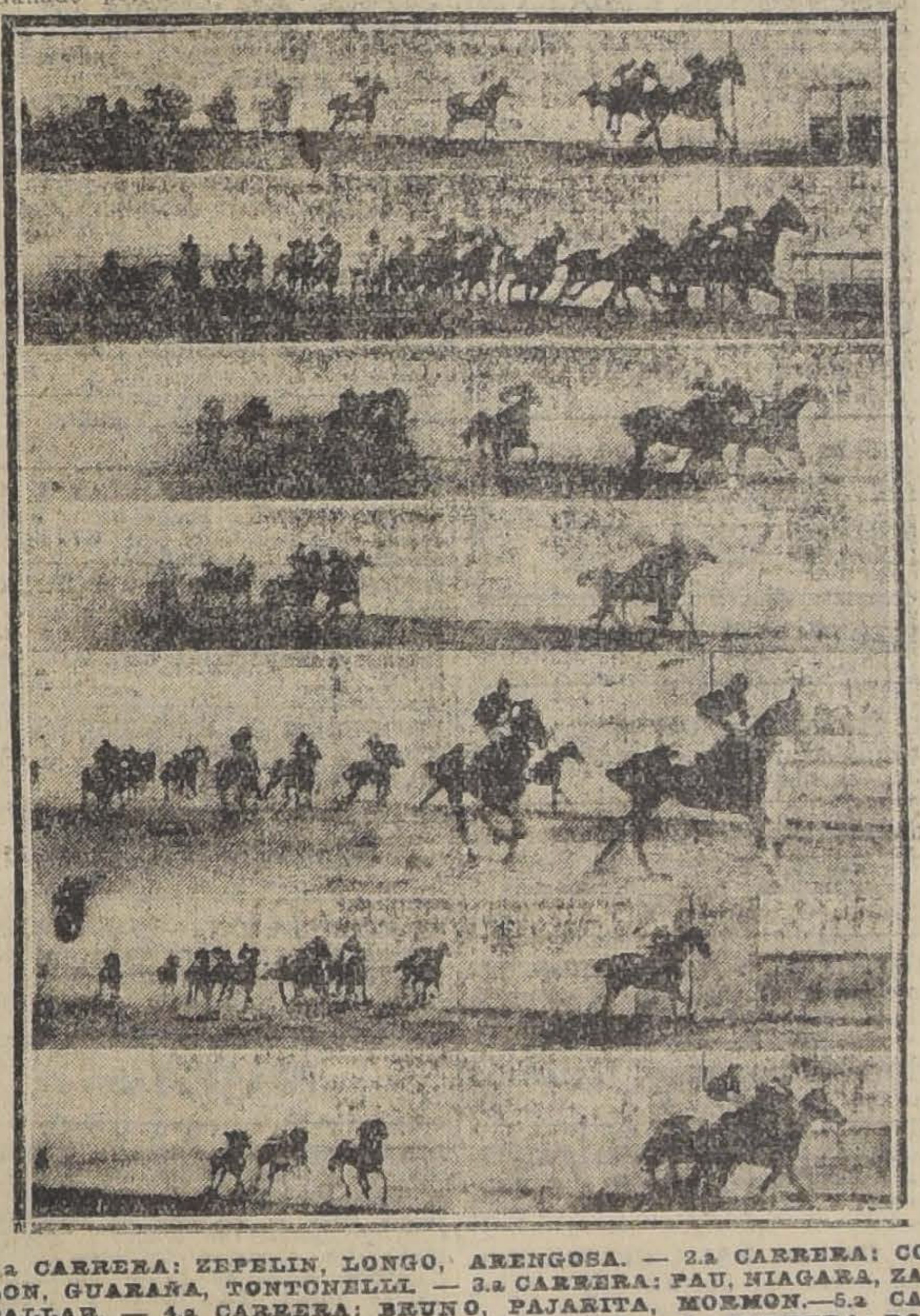

1.a CARRERA: ZEPELIN, LONGO, ARENGOSA. — 2.a CARRERA: COLON, GUARAÑA, TONTONELLI. — 3.a CARRERA: PAU, NIAGARA, ZAPALLAR. — 4.a CARRERA: BRUNO, PAJARITA, MORMON.—5.a CARRERA: ANGINA, CARBONCILLO, ACHIBUENO. — 6.a CARRERA: DOVER, MACKENSIE, DAZZLE. — 7.a CARRERA: LEONCILLO, MINX, SILLY.

Apuestas mutuas de tribunas
Unidad de $ 5

Ganador de Angina	$	37.30
Placé de id.		11.90
Id. de Carboncillo		13.40
Id. de Achibuenó		10.10

Galerías, unidad de $ 2

Ganador de Angina	$	14.30
Placé de id.		4.90
Id. de Carboncillo		6.20
Id. de Achibueno		5.50

Sexta carrera

Premio Boston. — Distancia: 1,400 metros. — Premio: $ 1,500 al 1.o y 200 al 2.o

1.o Dover, con 53 kilos, 4 años, por Pioneer y La Gringa, del señor R. Riofrío; 2.o Mackensie, con 59; 3.o Dazzle, con 41; 4.o Titita, con 47.

No placé: Cultura, 60; Guillotina, 55; Desolación, 53; Dalry, 51; Panizo, 50; Providence, 49; Fusil, 49; Edris, 42; C. Colón, 40; Practicante, 40.

No corrieron: Tucano, 54; Chichí, 51; Fumée, 43.

Ganado por 2 1|2 cuerpos; el tercero a dos cuerpos.

Tiempo: 1.28 1|5.

Apuestas mutuas de tribunas
Unidad de $ 5

Ganador de Dover	$	32.60
Placé de id.		9.40
Id. de Mackensie		11.40
Id .de Dazzle		11.40

Galerías, unidad de $ 2

Ganador de Dover	$	10.50
Placé de id.		3.70
Id. de Mackensie		3.70
Id. de Dazzle		4.00

Séptima carrera

Premio Norte América.—Distancia: 1,400 metros.—Premio $ 1,500 al 1.o y 200 al 2.o

1.o Leoncillo, con 54 kilos, 6 años, por Cambronne y Leo, del señor W. Serey, jockey U. Núñez; 2.o Minx, con 52; 3.o Silly, con 40; 4.o Endimión, con 40.

No placé: Orwinal, 45; Locura II, 44; Bobina, 42.

No corrieron: Amural, 65; Botánica, 49; Pacato, 48.

Ganado por media cabeza; el tercero a dos cuerpos.

Tiempo: 1.28 4|5.

Apuestas mutuas de tribunas
Unidad de $ 5

Ganader de Leoncillo	$	11.40
Placé de id.		7.20
Id. de Minx		16.40

Galerías, unidad de $ 2

Ganador de Leoncillo	$	3.60
Placé de id.		3.30
Id. de Minx		6.30

PREPARADORES DE LOS GANADORES DE AYER, EN AMBOS HIPODROMOS

Club Hípico

Donnetta, C. de la Cerda.
Fussy, J. Donati.
Leoville, J. Celpa.
Gladstone, J. Cuevas.
Pidal, E. S. Soto.
Porto Alegre, P. J. Medina.
Caucasia, E. Fuentes.

Hipódromo Chile

Zepelin, A. Zúñiga.
Colón, J. Donati.
Pau, C. Morris.
Bruno, R. Pastene.
Angina, G. Rojas.
Dover, R. Ramírez.
Leoncillo, J. C. Castro.

Donnetta, ganadora de la carrera de venta, no fué reclamada por el mínimum de $ 2,000 que tenía de base.

Fussy, por Hasard y Fateful, que abandonó ayer la categoría de perdedores, nació en el Haras Linares, siendo adquirida particularmente por el señor Juan Donati, su actual propietario.

Leoville, por Burgomaster y La Boule, que también salió de perdedores ayer, en la tercera carrera del Club Hípico, nació en el Haras Cunaco, siendo adquirido en las ventas por el señor L. González, en la suma de $ 7,200. En la actualidad defiende los colores del Stud Potosí.

Suspendidos.—El juez de partida del Club Hípico suspendió ayer, por dificultar las partidas, a los siguientes caballos:

1. Incauto, a perpetuidad.
2. Berlinicke, por un mes.
3. Guabiyú, Porto Alegre y Solferino, hasta el 1.o de Setiembre próximo.

Multados.—Los señores Comisarios del Club Hípico, multaron por diferentes causas, a los siguientes profesionales:

Uldaricio Núñez, en	$ 100.
José Arancibia, en	$ 20.
Heriberto Contreras, en	$ 100.
Luis A. Benítez, en	$ 20.
Miguel Baeza, en	$ 10.
Manuel J. Silva, en	$ 50.

Rodadas.—En el curso de la segunda carrera rodó la yegua Himalaya, aplastando a su jockey Luis A. Jerez, el que resultó con contuciones internas de carácter grave. Fué trasladado a la Asistencia Pública.

Reconsideración.—La Junta de Comisarios del Hipódromo Chile, atendiendo a una nueva solicitud del jockey Julio Osorio, acordó rebajarle el castigo hasta el 2 de Agosto próximo.

Se nos encarga citar a los empleados de las apuestas mutuas del Hipódromo Chile, para el Miércoles próximo, a las 5.30 P. M., a fin de renovar sus entradas y darles la gratificación acordada por el Directorio de la institución.

MEMORANDUM SPORTIVO

Hoy, hasta las 4 P. M., en las secretarías del Club Hípico y del Hipódromo Chile, se recibirán las inscripciones para las carreras del próximo Domingo, cuyo programa de entrada es el siguiente:

Club Hípico

I. Premio LAS VALLAS DE INVIERNO.—3,500 metros m|m (9 saltos).—Para todo caballo.—Handicap. —Inscripción: $ 12.50. —Premio: $ 2,500 al 1.o

II. Premio TITITA.—1,400 metros.—Para caballos de 3 años nacidos en Chile que no hayan ganado.—Peso: 56 kilos. —Inscripción: $ 20.—Premio: $ 4,000 al 1.o

III. Premio TEGUALDA.—1,800 metros.—Para caballos de 4 años y más que no hayan ganado más de $ 20,000.—Peso: 56 kilos. —Descargo de 3 kilos a los que no hayan ganado $ 15,000; de 6 kilos a los que no hayan ganado $ 10,000 y de 9 kilos a los que no hayan ganado $ 5,000.—Recargo de 2 kilos por carrera ganada en 1920.—Inscripción: $ 12.50. —Premio: $ 2,500 al 1.o

IV. Premio TOLDERIA.— 1,100 metros.—Para todo caballo.—Handicap limitado entre 62 y 48 kilos. —Inscripción: $ 12.50. —Premio: $ 2,500 al 1.o

V. Premio THUNDER II.—1,600 metros.—Para caballos nacidos en Chile.—Handicap. — Inscripción: $ 15.—Premio: $ 3,000 al 1.o

VI. Premio TREFLE.— 2,400 metros.—Para caballos de 4 años y más, ganadores de $ 10,000. —Handicap.—Inscripción: $ 20. —Premio: $ 4,000 al 1.o

Hipódromo Chile

I. Premio SPORTMAN. —(Steeplaches).— Handicap.— Para caballos de 4 años y más inscriptos o no inscriptos en el Stud Book y que no hayan ganado premios de $ 4,000 o más en saltos.— Los hacks y hunters inscriptos en el Stud Book pueden tomar parte en esta prueba sin perder su carácter de tales. —Inscripción: $ 20. —Premios: $ 1,000 al 1.o y 200 al 2.o—(Pista en 8 con 9 saltos). —Distancia: 3,300 metros m|m.—N. B. El jinete del caballo ganador recibirá una medalla de oro obsequiada por el Corral Sportman.

II. Premio BLUFF.— Para animales de 3 años no ganadores de más de una carrera en el Hipódromo Chile.—Peso: 56 kilos. —Descargo de 5 kilos a perdedores. —Inscripción: $ 20.— Premios: $ 1,000 al 1.o y 100 al 2.o— Distancia: 750 metros.

III. Premio MENELIK.— Handicap.— Para hacks.— Inscripción: $ 15.—Premios: $ 800 al 1.o y 100 al 2.o—Distancia: 1,100 metros.

IV. Premio PISSENLIT.—Omnium Handicap. — Inscripción: $ 20.—Premios: $ 1,200 al 1.o y 200 al 2.o—Distancia: 1,800 metros.

V. Premio FREGOLI.— Omnium Handicap. — Inscripción: $ 25.—Premios: $ 2,000 al 1.o y 200 al 2.o—Distancia: 1,800 metros.

Bruna, Sampaio & Co.

Calle Blanco 853-VALPARAISO
Calle Huérfanos 768-SANTIAGO

OFRECEN

Sacos: Trigueros, Cebaderos, Paperos y Salitreros.

Arpilleras: de 7 1|2 y 8 onzas

Fardos de 1,750 y 2,000 yardas

VIDA OBRERA

UN CENTRO SOCIAL DE LOS GREMIOS OBREROS

Visita al local de la Federación de Pintores y Zapateros. — Mediante el esfuerzo de los obreros se ha conseguido instalar un espléndido salón de espectáculos.

En la calle de San Francisco N.o 180 está instalado el local en que se reunen diversas instituciones obreras de esta capital y se celebran con frecuencia conferencias educativas, veladas y fiestas de carácter sociales.

En dicho local, existe un amplio salón de espectáculos, donde los aficionados distraen a los obreros y a sus familias en los días de fiestas, mediante representaciones instructivas y chispeantes.

Cuando no es una representación, es una velada, un baile o simplemente una reunión, un comité de obreros que discurren alrededor de diversos tópicos de actualidad y de interés para la clase trabajadora.

En la mañana de ayer llegamos hasta este centro de reunión y encontramos a varios miembros de la Federación de Pintores y Zapateros, quienes nos invitaron a imponernos de las diferentes reparticiones del local.

Como ustedes ven, nos dicen, a este local le hacen falta algunas reparaciones urgentes, con lo cual quedaría en espléndidas condiciones para nuestras reuniones. El dueño de la propiedad nos ha ofrecido ya, dar principio a estas mejoras en Agosto próximo y mientras se llevan a efecto estos trabajos nos trasladaremos provisionalmente a otro local. Por nuestra parte, no emitimos sacrificios para tener el local en las mejores condiciones posibles, y con nuestros escasos recursos y por medio de cuotas extraordinarias procederemos de tiempo en tiempo a hacer las reparaciones más urgentes, y todos trabajamos en los días de descanso, en la limpieza y adorno del local.

Los telones y demás pinturas del proscenio son obra de nuestros compañeros. Así poco a poco hemos llegado a formar este teatro que por lo menos reune las condiciones necesarias para nuestras fiestas sociales.

FEDERACION DE PINTORES Y RAMOS SIMILARES

EN EL LOCAL DE LA FEDERACION DE ZAPATEROS. UN GRUPO DE OBREROS QUE SE ENCONTRABA AYER EN LOS SALONES SOCIALES, DEPARTIENDO SOBRE TOPICOS DE ACTUALIDAD

LA CONVENCION EXTRAORDINARIA

Se continúan ayer las discusiones sobre organización interna de la Federación. — El derecho de reunión y asociación — Las sesiones de hoy

Ayer en la tarde se reunió en el local de la Junta Ejecutiva Federal la Convención de la Federación Obrera de Chile.

Durante la reunión se siguió tratando de diversos asuntos relacionados con la organización interna de la Federación dejándose muy avanzada la discusión del informe.

Se trató además sobre el derecho de reunión y asociación sin alcanzarse a tomar acuerdos sobre este punto.

En las reuniones que se verificarán en la mañana y tarde de hoy se espera dejar despachados estos puntos.

La Convención funcionará en lo sucesivo en el local de la Junta Ejecutiva, Bascuñán Guerrero 540.

Según se nos informó ayer la mesa directiva de la Convención cree posible dejar despachado todo el programa de trabajo a más tardar el Jueves próximo.

FEDERACION DE OBREROS DE IMPRENTA.— De la secretaría de la Federación de Obreros de Imprenta se nos envía para su publicaeción las siguientes líneas:

"En la asamblea verificada el 4 de Julio esta institución acordó la expulsión del señor Evaristo Ríos Hernández, a indicación del Directorio, cuyo texto es el siguiente:

"La Junta General de la Federación de Obreros de Imprenta, acuerda:

"1.o Expulsar de la institución " al federado Evaristo Ríos Hernández, porque se ha comprobado que es agente secreto del " Gobierno y miembro de la Sección de Seguridad, por una tarjeta emanada del Ministerio de " Relaciones Exteriores—firmada " por don Antonio Huneeus,—que " se pasó a la Mesa y que todos " los asambleístas leyeron y comprobaron, y de la cual quedó " una copia que se insertará en la " presente acta y en el Boletín.

"2.o Lo borra de sus registros.

3.o Comunicar los acuerdos con " todos sus fundamentos a las sociedades obreras del país, por " circulares y por la prensa".—(Firmados).— Luis A. Troncoso, Secretario General.— David Uribe, secretario de actas.— J. Luis Rojas González, tesorero.— Luis Miranda.— Palmiro Ovalle.— Félix López Salas.— Eduardo Zorrilla. —Carlos Gaensly.— Gustavo Tureo Quiroz.— Luis A. Pastor. — Ruperto González.— Maximino Negrete.— Pedro Nolasco Arratia.— Elías Borgen.— Alfonso Santelices".

El original de la tarjeta a que se refiere el inciso primero, dice así:

(Hay un timbre del Ministerio de Relaciones Exteriores). — 20 Junio.— Mi querido Arturo: ¿Por qué no pedir desde luego la separación o al menos la suspensión de Ríos?

Como los empleados de policía dependen del Interior, he hablado entretanto con el señor Puga; le he pedido que llame al Prefecto y le diga que hay quejas reiteradas contra el empleado Evaristo Ríos, que interviene y me ha prometido hacerlo así.

Más tarde insistiré con el Ministro para que lo haga si ya no lo hubiese hecho.

Tu amigo afectísimo.— **Antonio Huneeus.**

(Esta tarjeta fué mandada por el Ministro de Relaciones Exteriores don Antonio Huneeus al señor don Arturo Alessandri).

Evaristo Ríos Hernández, para defenderse de este cargo que se le ha comprobado en una forma aplastadora, sostiene que la tarjeta cuyo texto se copia se refiere a un guardián de la 10.a Comisaría que se llama Evaristo Ríos Mesías.

Bien. Pedidos los antecedentes de este guardián, en la respectiva Comisaría, se han dado los siguientes datos:

"Evaristo Ríos Mesías, natural de Los Andes, es hijo de don Avelino Ríos Carvacho y Juana Mesías Rodríguez. Salió de Los Andes a la edad de 11 años e ingresó en la 10.a Comisaría el año 1900, como guardián tercero. Hoy sirve en la misma comisaría como sargento 1.o y tiene el número 2111. Fué acreedor a seis premios, tiene medallas y varios diplomas. **Jamás ha intervenido en política.** Es casado, tiene cuatro hijos y vive en Recoleta, Quinta La Tercia, propiedad del señor Guillermo Charlín".

En una publicación hecha por Ríos Hernández para hacer creer que la tarjeta del Ministro se refiere al guardián de la 10.a Comisaría, suprime la frase subrayada del certificado de la comisaría, con la que queda perfectamente establecido que ese modesto servidor público no ha sido amonestado jamás por intervenir en política.

En cambio, es sabido por todos los obreros de Santiago, que Evaristo Ríos Hernández hacía campaña política desenfrenada en favor de don Luis Barros Borgoño, a la Presidencia de la República.

Sabedor de esto el candidato de la Alianza Liberal y sabiendo al mismo tiempo que era empleado secreto de policía y dependiente del Ministerio del Interior, se quejó al Ministro don Antonio Huneeus para qué pidiera al señor Puga Borne hiciera cesar esta intervención oficial. Ese es el origen de la tarjeta. Esta es toda la verdad.

Los obreros y dirigentes en general que deseen mayores datos sobre esto, pieden pasar a la secretaría general de la Federación de Obreros de Imprenta, donde se les darán todos los antecedentes del caso".

FEDERACION DE PANIFICADORES.—Esta Federación se ha trasladado a Avenida Matta 930.

En poder del administrador hay bonos y que están a disposición de los que quieran tomar para el arreglo de nuestro local teatro.

Los dueños de panaderías pueden mandar buscar trabajadores con sus empleados mientras se instala el teléfono.

CITACIONES

Sindicato de Estucadores y Ramos Similares.—Junta general hoy a las 6 P. M.

Consejo No. 2 de Lavanderas y Aplanchadoras.—Reunión general hoy Lunes en Brasil 692.

Consejo No. 3 de Hojalateros y Gásfiter.—Junta general hoy Lunes, a las 8 P. M.

Sociedad Manuel Montt de Chauffeurs y Cocheros particulares—Junta general extraordinaria hoy Lunes, a las 9 P. M.

Sociedad de Socorros Mutuos de Chauffeurs. — Junta general hoy Lunes, a las 9 en punto. Si a las 10 no hubiese número se abrirá la sesión con el número queu asista.

COMERCIO

ENCIERRA DE HOY

12 de Julio

Ganado mayor

Bueyes	58
Novillos	64
Vacas	180
En vara	81
Total	383

Ganado menor

Corderos	433
íd en vara	70
Cerdos	311
íd en vara	40
Terneros	35
íd. en vara	15
Cabros	24
íd. en vara	15
Total	993
Total general	1,325

GUIA
DE CORREDORES DE LA BOLSA DE COMERCIO

LUIS RAMIREZ SANZ,
AUGUSTO OVALLE CASTILLO
Bandera 55.—Teléfono 2511.

CARLOS DUVAL
Bandera 57. Int. 11. Teléfono 1813

OSCAR VALENZUELA VALDES
Bolsa de Comercio. Int. 20. Tel. 2558

RAFAEL UNDURRAGA OVALLE
Bolsa Comercio, Of.. 32. Tel. 2200

FRANCISCO Y ALBERTO HUERTA CIFUENTES
Calle Bolsa 66. Int. 24. Teléf. 1118

ALBERTO ROJAS H.
RAUL BORIES L.
Calle Bolsa N.o 60. Int. 23

RICARDO VALDES
Bolsa Comercio, Of. N.o 33. Tel. 3194

FLORENCIO VILLAMIL C. y Cía.
Calle Bolsa 82. Int. 31. Tel. 2664

IRARRAZAVAL Y SUTIL
Bandera 35. Teléf. 26. Casilla 2852

PEREIRA Y VALDES
Calle de la Bolsa N.o 39

ROBERTO EYZAGUIRRE
Morandé 227. Tel. 1682. Casilla 476

JOSE URETA VALDES Y Cía.
Bolsa Comercio 21. Teléfono 3838

HECTOR HERREROS,
DOMINGO AMUNATEGUI
Bandera 71. Casilla 3149

JORGE Y RICARDO
ASTABURUAGA LYON
Calle de la Bolsa 74. Int. 27. Tel. 3444

ARTURO WALKER
Moneda 1120. Teléfono 3425

AGUSTIN LLONA C.,
VICTOR UGARTE A.
Calle Bolsa 49. Cas. 2341. Tel. 148

JULIO RIPAMONTI,
RAMON ACHONDO
Bandera 73. Casilla 132. Teléf. 3428

ALBERTO FABRES
Morandé 327. Casilla 158. Tel. 928

LUIS ARIZTIA S.,
ROBERTO DONOSO B.
Bandera 78. Gal. de la Bolsa, Of. 20

14 DE JULIO

Todo buen hijo de la Francia, debe celebrar este glorioso aniversario, con una copa de Cognac.

Maréchal Petain

Agencia general:
AGUSTINAS 1084
Teléfono 1070, Central

14-J.

POR LIQUIDACION DE SOCIEDAD

Se vende en $80,000 gran Restaurant con Cantina en barrio muy Central

Tratar B. L
Casilla 3194

12-J.

INSTITUTO DE CONTADORES DE CHILE
HUERFANOS 1328, INTERIOR. — CASILLA 1175. — SANTIAGO
EVARISTO MOLINA, Director

Este establecimiento es el más antiguo y reputado del país, por su enseñanza individual y práctica en la preparación de Adultos, Jóvenes y Niñas, en carreras profesionales cortas y lucrativas.

Durante todo el año funcionan Cursos Diurnos y Nocturnos y se enseña también por Correspondencia a personas residentes en provincias, campos o montañas.

Se enseña Comercio, Contabilidad, Aritmética, Arte de Calcular, Algebra Financiera, Caligrafía, Redacción, Taquigrafía, Máquina de escribir, Estadística, Administración Financiera, Ciencias Económicas, etc.

Se discernen Diplomas Profesionales.

Matrícula permanente para alumnos de todas edades, a partir de 13 años.

Además, el Director que es miembro de la Facultad de Leyes, atiende con exactitud, seriedad y discreción, toda consulta y trabajo del ramo en su Oficina de Contabilidad, desde el punto de vista jurídico y comercial: inventarios, balances, arreglo de libros, liquidaciones, arbitrajes, informes, cálculos mercantiles, estudios financieros, redacción de estatutos, escrituras sociales, etc.

Avisos Clasificados

OFRECEN EN ARRIENDO

DEPARTAMENTO MUY CENTRAL, tres o cuatro habitaciones amobladas, necesita profesional. Casilla 4701. 3599-13-J

$ 160. GRAN SALON PARA SOCIEDADES u oficinas, pleno centro. Verlo Esmeralda 732. Llaves en los bajos. Tratar Santo Domingo 1721, a las 10 de la mañana. 3604-19-J

PIEZAS SE ARRIENDAN EN MONEDA 1479.

ARRIENDO UNA, DOS PIEZAS, salón balcones calle. Moneda 1637. 3624-J-12

ARRIENDASE ESPLENDIDA CASA altos, 12 piezas fuera servicios. Merced 352. 3621-J-12

PIEZAS SE ARRIENDAN EN MONEDA 1479. 3662-12-J

NECESITAN EN ARRIENDO

MATRIMONIO EXTRANJERO necesita casa con todas comodidades. Preferencia Providencia o Los Leones, para Agosto - Setiembre. Ofertas a Casilla 2827. 3354-13-J

AVICULTURA Y CULTIVOS

JARDINES, PARQUES, HAGO Y transformo, etc., aquí, fuera Santiago. Eucaliptos desde mil a quinientos mil. Tierra abono especial transplantar, 10 de Julio 736. 3611-14-J

TANINO ESPECIALMENTE PARA vinos de fuerza mejor que el extranjero, liquido a $ 10 kilos. Calle de la Bolsa 27-A. J-13

ALGARROBILLA, POR GRANDES y pequeñas partidas vendo especialmente para curtiembres, tintorerías, calle de la Bolsa 27-A. J-17

AUTOMOVILES Y CARRUAJES

ESCUELA PRACTICA DE Chauffeurs mecánicos Cursos rápidos de Overland, Ford, Dodge, mecánica, manejo y electricidad, enseñanza por sus dueños. Arredondo and Company, Moneda 1020. a-5

COMPRO FORD DE OCASION Cienfuegos 7. 3460-j-8

VENDO UN FORD PERFECTO estado; servicio particular. Vicuña Mackenna 1242. 3533-J-12

AUTOMOVIL "STUDEBAKER", vendemos uno usado, de turismo, seis cilindros, siete asientos. Tratar Morandé 3421346. 3525-J-14

SE VENDE UN AUTO FORD, forros nuevos. V. Mackenna 780. De 12 a 2. 3564-12-J

AUTOMOVILES "HUDSON" CERRADO y "Premier" de turismo, se venden de ocasión. Tratar Huérfanos 1551. 3501-J-13

ALHAJAS

BRILLANTES, PERLAS, TODA joya, cómprase al mejor precio. Moneda 937. J-24

COMPRO ALHAJAS CUALQUIER valor, el más alto precio. Estado No. 273. jl. 31

ALHAJAS CON BRILLANTES, perlas, cualquier valor compra constantemente. Estado 56. o-5

AL PRECIO DE CAMBIO COMPRO platino, oro, plata, Estado 56. 5-o

COMPRO ALHAJAS CUALQUIER valor, pago buen precio, San Antonio 273. a-6

PESOS, CUATRO Y CHAUCHAS de 0.5. Seguimos pagando el mejor premio. San Antonio 18. a-6

ANIMALES Y VEHICULOS

CARRETELA, VENDO EN 400 pesos. A. Prat 1522. 13-J

COMPRA-VENTAS DE PROPIEDADES

$ 220,000 CATEDRAL, VENDEMOS cómoda casa un piso, doce habitaciones, servicios, tres patios, facilidades. Silva Espic. Agustinas 1152. J-12.

$ 80,000 SANTO DOMINGO, PASADO Matucana, dos casas en bajo, numerosas habitaciones, grandes patios. Silva Espic. Agustinas 1152. 12-J.

$ 180,000 GRAN CASA LADRILLO y cemento, bajos y altos independientes, buena renta. Silva Espic. Agustinas 1152. J-12.

TENEMOS ORDEN DE COMPRAR casa residencia hasta por un millón de pesos, situada en Alameda o calles centrales. Silva Espic Hnos. Agustinas 1152. J-12.

COMPRO CASA $ 15.000 A $ 20.000 pago al contado, sin agente, en buenas calles. Dirigirse a Sazié 1947. 3590-J-12

VENDO SITIOS Y CASITAS EN Los Leones. Facilidades pago. —Francisco 2.o Celis, calle La Bolsa 27-B. J-13

VENDO PROPIEDAD DE RENTA a tres cuadras de la Alameda, muy central. Superficie 2,500 metros. $ 160,000. Facilidades pago. —Francisco 2.o Celis, calle La Bolsa 27-B. J-13

AMUNATEGUI MUY CENTRAL, construcción de 2 pisos, compuesta de dos casas, una extensa en bajos con 20 departamentos, servicios, tres patios y otra en altos con 7 piezas. Mide 16.50 por 79 metros. Precio $ 220.000. — Guzmán, Silva y Compañía. Huérfanos 1243. J-12

COMPRA-VENTAS VARIAS

LA GRAN OCASION, COMPRA A domicilio toda clase de ropa y calzado fuera de uso, de caballero pago buenos precios. Dirigirse a Custodio Aguilera. San Pablo 2270. 2909-31-D.

ROPERIA MANUEL RODRIGUEZ esquina San Pablo, ofrece en baratura gran surtido de ternos de casimires extranjeros, cortes moda, todo baratísimo, desinfectado. A-2

TERNOS, SECCION ESPECIAL, lindos colores, corte correcto, paletóes, pantalones. Manuel Rodríguez 799. A-2

MADERAS ALAMOS EN BRUTO y elaboradas, todas dimensiones existencia constantemente. Desvío Banco República. 3226-30-Jl.

TERNOS FINOS. CASIMIRES importados, entrega, pagándolos por mensualidades. Cooperative Sastrería. Agustinas 877. J-15

CARBON ESPINO, 7.00 SACOS vendo. A. Prat 1522. 18-J

ESTUCHES GEOMETRIA, PINCELES cerdo y dobles acuarela acaba de recibir variado surtido. Librería Tesche, Pasaje Matte 18. J-14

LEÑA EUCALIPTUS, VENDESE de quince a dos mil quintales métricos; verla, tratar, chacra Lo Franco, tomar tranvías Matucana esquina Andes. 2524-J-13

AGUJAS Y REPUESTOS PARA toda clase de máquinas de coser. Casa Falconi, San Diego 85. J-19

SOMBRERERIA LA PERFECCION. San Diego 323. Gran réclame en corbatas de seda y tejidas y otros artículos. Máquinas y hojas Gullette. Unico depósito en San Diego. J-12

SOMBRERERIA LA PERFECCION. San Diego 323. Gran rebaja en sombreros y demás artículos para caballeros. J-12

JABON AMARILLO, CORTADO con 35 o|o, a 46 pesos quintal. Rosas 961. J-19

BOTERIA LA PERFECCION. — San Diego 484, frente Plaza Almagro. Calzado fino sobre medida, hecho igual a las mejores boterías del centro. Precios módicos. J-12

BOTERIA LA PERFECCION. — San Diego 484. Calzado fino sobre medida, a la última moda, a cargo de ex-cortador de la Gran Botería París. J-12

BOTERIA LA PERFECCION. — San Diego 484, frente a la Plaza de Almagro. Gran rebaja de precios en el calzado de invierno. J-12

OCASION: VENDO TALADROS vigornias, fuelles puertas, balcones, ventanas, y lote puertas de planchas. Barroso 20. 3592-J-12

LEÑAS MONTE FRONTERA, por carros y cargas, vendo: Castro 20. Teléfono 998. 12-J.

JABON VETADO DE 1.a CLASE, cortado con 20 o|o, a 64 quintal. Rosas 961. J-19

VINAGRE POR LITROS Y BARRILES, vendo muy barato. Castro 20. Teléfono 998. 3610-12-J

CARBON ESPINO, 700 SACOS vendo. A. Prat 1522. 18-J.

GRAN PELETERIA INTERNACIONAL. Se reforma toda clase de pieles; se curte toda clase de cueros. Moneda 1310. J-12

GRAN PELETERIA INTERNACIONAL. Realización de pieles a precios muy económicos. Moneda 1310. J-12

GRAN PELETERIA INTERNACIONAL. Hace toda clase de hechuras. Trabajos rápidos y garantidos. Moneda 1310. J-12

GRAN PELETERIA INTERNACIONAL. Embalsama toda clase de animales y arregla toda clase de tapices con cabeza. Moneda 1310. J-12

¡PROFESIONALES, APROVECHEN! Tarjetas visita opalina 4 pesos ciento, ver modelos. La Bolsa N.o 41. Cigarrería. J-12.

GENERADORES DE ACETILENO de 3, 5, 8 y 10 luces para instalaciones económicas, Casa Andrés Dubois, Santo Domingo 1077. J-12.

LAMPARAS DE BRONCE PARA gas realiza una partida. Casa Andrés Dubois, Santo Domingo 1077. J-12.

LAMPARAS A CARBURO PARA minas, las más resistentes, Casa Andrés Dubois, Santo Domingo 1077. J-12.

TIPO USADO COMPRA CONSTANTEMENTE, Alonso Ovalle 1030. Teléfono Inglés 46. 3729-12-J.

LEÑA EUCALIPTOS POR QUINTALES, álamo, carbón espino, quillay, papas, a domicilio. Echaurren 342. 3730-12-J.

COMPRA-VENTAS DE NEGOCIOS

SE VENDE ALMACEN, AVENIDA San Luis 1264. Tratar todo el día. 12-J

VENDESE LAVANDERIA. INFORMES Delicias 2312. J-13

POR AUSENTARSE DE SANTIAGO, en muy buena situación vendo carnicería con bastante clientela, San Pablo 4069. J-12

DIVERSOS

AGENCIA DE "LA NACION". Portal Edwards 2748, recibe avisos hasta las 9.30 P. M.

IMPRENTA ECHEVERRIA. SAN Diego 1148. Teléfono Inglés 23. (Matadero). Se ejecutan toda clase de trabajos comerciales a los más bajos precios. Agencia de LA NACION. Recibe avisos hasta las 9 1|2 P. M. En venta: "La Semana Cinematográfica", ventas de libretas, cuadernos por mayor y menor. Artículos de escritorio.

SASTRERIA POBLETE ENTREGA ternos y sobretodos raglan sólo con $ 30, mensuales. Club de ternos $ 5 semanal. San Diego 1356. J-13

¡GRATIS! A LOS OBREROS, A clase trabajadora, que sufra algún accidente, alguna desgracia, no tenga medios, amparo, diríjase de 11 a 12 a Díaz Gascogne, Estado 250. j-24

CLUB DE MUEBLES FINOS. CUOTA mensual 40 pesos, inscripción 10 pesos, sorteo semanal con derecho a 800 pesos en muebles, dormitorio, salón, comedor, etc., mayores datos. Purísima 283. 3585-J-12

SOMBRERERIA LA AURORA. — San Diego 1135, de Luis Ascueta A., Avisa a su distinguida clientela que se ha establecido en San Diego 323, Sombrerería La Perfección, en sociedad con don Carlos Fogliatti, donde atenderá a su distinguida clientela con el esmero y puntualidad de siempre. Contamos con un taller de primer orden para toda clase de composturas y transformaciones de sombreros a la última moda. J-12

JOVEN ACTIVO QUE CUENTE con 10 a 15 mil pesos, para que se haga cargo negocio fácil y de porvenir. Santiago. Casilla 2986. 3584-J-12

HOTELES Y PENSIONES

ARRIENDO PIEZA CON PENSION a matrimonio o caballero, balcón calle. Bandera 835. 3494-J-15

$ 50 PENSION A DOMICILIO, $ 60 de mesa. Eleuterio Ramírez 1257. 12-J

PENSION PIEZAS AMOBLADAS calle, desde 90, mesa 60, Esmeralda 829. 3646-j-14

ARTESANOS 999, FRENTE ESTACION Mapocho, piezas calle amobladas con espléndida pensión 85, de mesa 55. 3731-14-J.

INSTRUCCION

BERLITZ SCHOOL OF LANGUAGES, Ahumada 35, única autorizada para usar este nombre en Chile (no tiene sucursal en Santiago). Aprendizaje rápido de idiomas, sistemas modernos y muy prácticos. Tiene secciones anexas para el estudio de contabilidad, taquigrafía, sistema unido y Pittman. Trigonometría, (Matemáticas Superiores).

ENSEÑO PIANO, TEORIA, CANTO, con impostación moderna y labores. Preparo exámenes válidos, Conservatorio. Madrid 811. 12-J

ESCUELA NACIONAL DE MASAJISTAS, fundada en 1914. (Primero y único establecimiento en su clase en Chile, facultado por el Supremo Gobierno). "Masaje Médico", "Belleza" y "Pedicuría". Apresúrese. Enseñanza teórica, práctica, rápida. Profesiones decentes, lucrativas. Concédese diplomas y carnet profesional. Cursos especiales por correspondencia. Pídense prospectos. Director: antiguo profesor Díaz Gascognec, Estado 250. j-24

CONTABILIDAD PREPARO UN mes profesor Corona, Bandera 84. Instituto Zanelli. j-21

INSTITUTO MERCANTIL, FUNDADO en 1904. El primero en Chile en su género, según la Estadística Oficial. Contabilidad Comercial (Industrial, Bancaria, Agrícola, Salitrera, Ferroviaria, Fiscal, Oro y Billetes, de Sociedades Mutuas, Colectivas, Comanditarias, Anónimas o participación, Aritmética Comercial, Castellano, Redacción Mercantil, Francés, Inglés (Alemán, Italiano, Latín o Griego), Taquigrafía, Escritura máquina; Legislación Civil, Comercial, Aduanera, Consular, Caligrafía, Geografía y Moral; enséñase por $ 35 y 20 mensuales, según curso, todos los ramos, Instituto Mercantil, Estado 239, Teléfono inglés 273. 3657-j-12

MEDICINA

NERVIOSOS, NEURASTENICOS, cansancio cerebral, impotencia. Su gran remedio "Cerebrol", llegó. Daube y Cía., y Botica Bruxelas. 24-Jul.

SORTEOS GRATUITOS, OBJETOS de valor. Botica Porteña. Delicias 867 entre Estado y San Antonio. j-31

JUVENTUD, NO MAS GONORREAS. Fuera contagios, salud, limpieza. Glóbulos Kadde, 4.40. Daube y Cía., Botica Belga, San Diego 591. A-7.

BOTICA BOSTON, BANDERA 801, esquina San Pablo. J-12

JARABE FELLOWS, $ 6.90. URODONAL $ 8.50. Hermotone $ 3.40. J-12

EMULSION BACALAO, FRASCOS 1 litro, $ 8.50. J-12

EMULSION SCOTT $ 3.60. WAMPOLE grande $ 7. J-12

NOVARSENOBENZOL "BILLON" serie completa $ 29. J-12

STHENOGEN GALASSO $ 4.80. Pastillas Valda $ 1.40. J-12

JARABE FAMEL $ 7.90. PULMOSERUM Bailly $ 5. J-12

CREMA SIMON $ 3.80. BOTICA Boston, Bandera 801. J-12

MAQUINARIAS E INDUSTRIAS

MAQUINITA TARJETERA IMPRIMIR de palanca, compro ocasión, casilla 306. J-15

"TATTERSALL DE MAQUINARIAS" tiene en constante realización toda clase de máquinas y materiales. Chacabuco 63. J-13

RIELES DE 5 A 9 METROS, TIPO ferrocarril, 500 barras compro. Chacabuco 63. J-15

TORNO BRONCERO, GRANDE, realiza. Chacabuco 63. J-12

MAQUINAS TUPI PARA FABRICA sacabocados, realiza Chacabuco 63. J-12

CUCHILLOS PARA CEPILLADORAS, acero en barras 3|8", belga legítimo, realiza Chacabuco 63. J-13

CALDEROS UN GRAN SURTIDO verticales, horizontales, realiza Chacabuco 63. J-13

TUBOS DE ACERO PARA CALDEROS 1 3|4, 2, 2 1|4, 2 1|2, 2 3|4, 3, 4 pulgadas vende Chacabuco 63. J-12

MOLDURERA, GARLOPA Y ESCOPLEADORA realiza Chacabuco 63. J-13

RIELES DE 12 KILOS, VENDE mil metros vía, precio ocasión. Estado 63. C. Acuña. J-12.

MAQUINA PARA HACER HIELO chica, vendo. Estado 63. C. Acuña. J-12.

MOTOR ELECTRICO, 1 1|2 HP., vende. Estado 63. C. Acuña. J-12.

SIERRA HUINCHA VOLANTES 80 centímetros vendo. Verla tratar Sotomayor 792, también Domingo. J-13

COMPRO TAMBORES GALVANIZADOS o negros, prefiero menos de 300 litros, San Pablo 1240. 3660-j-14

BOMBA CENTRIFUGA MARCA "Suiza" vende de ocasión Casa Andrés Dubois, Santo Domingo 1077. J-12.

MUEBLES Y VARIOS

FABRICA DE MUEBLES LA Nacional. Hacemos dormitorios de uno, dos y tres cuerpos, dormitorios dos cuerpos enchapados en roble americano, escritorios de roble americano. Muebles en todos los estilos, precios muy convenientes. Damos facilidades de pago. Purísima 283. j-30

VENDO DOS MARQUESAS NOGAL matrimonio, $ 80; guardarropas $ 40; con espejo $ 90; peinadores $ 80; cómodas $ 40; catres $ 30; colchones lana $ 60; amoblado salón $ 100; alfombrado central $ 40; chicos $ 25; escritorio $ 40; estante libros $ 50; mesa comedor grande $ 30; sofá $ 25; Salas 222. 12-J

PIANOS ALEMANES, BUENAS marcas, precios muy bajos, ofrece César Rau, Moneda 1375. J-17

OCASION: POR CAMBIO DE RESIDENCIA vendo muy barato muebles de salón, comedor y dormitorio. Arturo Prat 1745. 3521-J-11

OCUPACIONES

DOS NIÑAS PARA PIEZAS NECESITO, buenos informes, Catedral No. 2395. J-12

JOVEN MAQUINISTA, ELABORACION madera, necesito. E. Escala 2977. 2-J

EMPLEADA PARA TODO SERVICIO, necesita familia francesa. Exíjese recomendaciones. Tratar: Agustinas 1058 o Bruner 694. 3536-J-12

TIRADORES DE CORTES NECESITA Fábrica de Calzado, Artesanos 693. 3623-J-12

NECESITO EMPLEADA SEÑORA sola para dos personas que sepa cocinar. Puertas afuera. Pago buen sueldo. Exijo recomendaciones, Bandera 669-A. 3654-j-12

BLUSERAS Y COSTURERAS competentes, necesita fábrica ropa blanca. Santo Domingo 1040. 3652-j-13

COSTURERAS PARA ROPA blanca y adornadoras para sombreros de paja de niño, aptas y competentes, se necesitan, República 46. 12-J.

NECESITO HOJALATERO, REPUBLICA 792. 12-J.

MAESTROS MUEBLISTAS Y oficiales, necesito. Pago bien. Santa Rosa 662. 3728-2-J.

OFRECESE JOVEN FORMAL, cualquiera ocupación de noche, o sea rondín establecimientos. Informes y carnet. 21 de Mayo 547, S. V. M. 3732-13-J.

PROFESOR O PROFESORA DE dibujo y caligrafía necesita el Instituto San Martín.

OBJETOS PERDIDOS

GRATIFICACION. — DARE CINCUENTA pesos a la persona que entregue una rosita piedra color granate. Castro N.o 288. 3598-12-J

PROPUESTAS

DIRECCION DE OBRAS PUBLICAS. — Pídense propuestas públicas para la provisión de dos rodillos a vapor para el servicio de caminos. Las propuestas se abrirán en la Inspección General de Puentes y Caminos, el 23 de Julio próximo, a las 16 horas. Las bases y antecedentes pueden consultarse en la Sub-Inspección General de Caminos. —Santiago, Junio 22 de 1920. — El secretario general. 13-J

DIRECCION DE OBRAS PUBLICAS.— Pídense propuestas públicas para la construcción de la Sección Ladera del F. C. de Iquique a Pintados. Bases y especificaciones pueden consultarse en la Inspección de Ferrocarriles. Las propuestas se abrirán en la Sala del Director, el Lunes 26 de Julio a las 3 P. M.—El Secretario General. 14-Jul.

DIRECCION DE OBRAS PUBLICAS. — Pídense propuestas públicas para ejecutar las obras de reforzamiento de la fundación del malecón de Taltal. Las propuestas se abrirán el 9 de Agosto próximo, a las 15 y media horas, en la Inspección General de Hidráulica. Los interesados pueden consultar las bases y demás antecedentes en la Inspección nombrada, de las 14 a las 16 horas, y en la Gobernación de Taltal. — Santiago, 30 de Junio de 1920. — El Secretario General. 25-J

PROFESIONES E INDUSTRIAS

ZAPATERIA RAMON MARCHANT, Morandé 845. Hace calzado fino sobre medida. 30-J

ACADEMIA DE CORTE PARA señoritas. Enseñanza rápida, garantida, clases especiales. Matrícula abierta. Confecciónase trajes sastre, fantasía, abrigos. Moldes. Mme. Tiraferri. Agustinas 1057. j-30

LA HIGIENICA VACUUN CLEANER, limpia, lava, guarda toda clase de alfombras, aseos, desinfección, pintura de casas. Huérfanos 525. Maestranza 918. Teléfono 140. Santa Elena. 30-j

THE AMERICAN VACUUN Cleaner, limpia y lava toda clase de alfombras. Purísima 283. Teléfono 2387. j-30

CUIDADO ENFERMOS, CURO heridas, masaje, inyecciones. San Francisco 367. 2722-j-30

COMPOSTURAS DE TODA CLASE de máquinas de coser y tejer. Casa Falconi, San Diego 85. J-19

CARTER, PARABRISAS Y Otros repuestos para Ford, vendo muy baratos. San Ignacio 195. 3631-J-12.

SEÑORITAS: CURTO, TRANSFORMO y limpio pieles. Embalsamo pájaros y animales. Olivos 950. 3629-J-13

EXAMEN DE LA VISTA GRATIS, en el Almacén Optico, Ahumada 264, atendido por el especialista titulado, Rotter. Gran surtido de toda clase de anteojos y lentes, a precios sin competencia. 14-J

JUDICIALES

INVENTARIO SOLEMNE. —POR resolución judicial, el día 23 de Julio en curso, a las 3 P. M., procederé a efectuar el inventario solemne de los bienes quedados al fallecimiento de don Juan José Molina Ramos. —Fernando Errázuriz Tagle, notario. 3605-19-J.

NOTIFICACION. —POR RESOLUCION del 19 de Abril último del señor Juez Letrado del tercer Juzgado Civil de esta ciudad se ha ordenado notificar la sentencia de fs. 21 a los señores Julio Fernández y Mercedes Fernández viuda de Cueto por medio de avisos. La sentencia es como sigue: Santiago, veintidós de Octubre de mil novecientos dieciocho.—Vistos: en la ejecución seguida por don Nicanor Fajardo, empleado, domiciliado en esta ciudad, calle Manuel Rodríguez N.o 42, contra don Julio Fernández, rentista, Ramírez 73; don Gonzalo Fernández, mecánico, Exposición 814; don Nicanor Castillo, comerciante, como representante legal de su mujer doña Rosario Doralisa Fernández, domiciliados ambos en Ramírez 103; don Domingo A. Ortega, comerciante, como representante legal de su mujer doña Laura Fernández, labores del sexo, domiciliados en Exposición 814, y doña Mercedes Fernández v. de Cueto, labores del sexo, Puerta de Vera 1002, todos los cuales componen la sucesión de doña Rosario Zumaeta de Fernández, sobre cobro de la suma de tres mil pesos, se despachó mandamiento de embargo, se hizo la traba correspondiente y no se ha opuesto excepciones dentro del término legal. En esta virtud y teniendo presente lo dispuesto en los artículos 493 y 494 del Código de Procedimiento Civil, se declara que debe llevarse adelante la ejecución por todos sus trámites legales, hasta hacer al ejecutante entero pago de la suma adeudada, intereses y costas de la cobranza. —Anótese.—A. Fuenzalida.— E. Guzmán.—En consecuencia notifico a las personas nombradas la sentencia copiada. —El secretario. 3595-12-J.

POSESION EFECTIVA. — A DOÑA Rosario y doña Filomena Madariaga (Vergara 414) se les ha concedido la posesión efectiva de la herencia de don Efraín Madariaga Leiva por auto de 1.o del actual del señor juez letrado don A. Fuenzalida, secretaría del señor Guzmán.—Julio 5 de 1920. J.12

POSESION EFECTIVA. — A DOÑA Mercedes Zúñiga Brieba (Mapocho 4444) se le ha concedido la posesión efectiva de la herencia de doña Aurora Zúñiga Brieba por auto de 18 de Mayo último del señor juez letrado don Isaac Givovich, secretaría del señor Lira.—Julio 5 de 1920. J-12

POSESION EFECTIVA.— A DON Raimundo, doña Mercedes, doña Aurora y don Alejandro Mena (Cueto 734), se les ha concedido la posesión efectiva de la herencia de don Francisco Mena por auto de 5 de Junio último del señor Juez Letrado don A. Fuenzalida secretaría del señor Guzmán. —Julio 7 de 1920. j-14

POSESION EFECTIVA. — A DOÑA Josefina Aspillaga v. de del Solar, don Raul, don Hernán, don Luis, doña Josefina y doña María del Solar Aspillaga (Moneda 1324), se le ha concedido la posesión efectiva de la herencia de don Gil Alberto del Solar Valdivieso por auto de 9 de Junio último del señor juez letrado don F. Rodríguez R., secretaría del señor Covarrubias. — Julio 5 de 1920. J-12

HABILITACION DE EDAD. —POR decreto del Juez del Tercer Juzgado Civil de esta ciudad, se ha ordenado citar a comparendo para el dieciseis de Agosto próximo a las 3 P. M., a los parientes del señor Carlos De Giorgis y al señor Defensor de Menores para deliberar sobre la habilitación de edad que se solicita. —El secretario. a-14

POSESION EFECTI
Elena Labarca
se le ha concedi
tiva de la herencia
tínez Atenas por
nio último del
don F. Rodríguez
señor Covarrubias

ANTE EL JUEZ PA
Julio Prado Amor
está abierta la
car Tognarelli K.

POSESION EFECTI
Clara Amaro v. de
minia, doña Berta
tensia, don Rafael
lia, don Juan H
Judith y doña Vi
ro (Maipú 1207),
do la posesión efec
cia de don Rafael
auto de 1.o de Dic
señor Juez Letrado
secretaría del señor
lio 6 de 1920.

POSESION EFECTI
Eva Gómez Galaz
le ha concedido la
de la herencia de
Gómez Briceño por
tual del señor Juez
Fuenzalida, secretar
mán. —Julio 6 de 19

POSESION EFECTI
Celmira Ulloa Bla
vador 1357), se le
posesión efectiva de
don Agustín Romo
de 2 del actual del
do don Felipe S. U
del señor Darrigran
1920.

POSESION EFECTI
Claudina Pavez Jim
lera y a su hija doña
lera Pavez (Colón
concedido la posesión
herencia de don Eli
rio por auto de 8
del señor Juez Letra
zalida, secretaría del
—Julio 6 de 1920.

POSESION EFECTI
Bethia Robertson v.
ña Victoria Luisa
gui 225), se les ha
sesión efectiva de la
Alfredo Torres Ib
30 de Junio último
Letrado don Felipe
taría del señor Da
6 de 1920.

POSESION EFECTI
Rita Valderrama v.
a sus hijos doña
Enrique y don Gu
Valderrama (Lord
se les ha concedido
tiva de la herencia
rique Sanfuentes
auto de 28 de Abril
Juez Letrado don A
cretaría del señor
6 de 1920.

POSESION EFECTI
María Dorotea Sp
tein (Agustinas 11
cedido la posesión
rencia de don Fern
doro Rugenstein por
Junio último del se
don A. Fuenzalida,
ñor Guzmán. —Julio

POSESION EFECTI
Ramón Acevedo G
510), se le ha conce
efectiva de la here
jer doña María Piñ
consistente en los de
tenía en la herenci
doña Elvira Santi
auto de 8 de Junio
Juez Letrado don Isa
cretaría del señor Li
1920.

POSESION EFECTI
Minda Tagle v. de
Dominga Vera v. de
var 1760), se les ha
sesión efectiva de la
José Manuel Achura
de 2 de Junio último
Letrado don A. Fue
ría del señor Guzmá
1920.

POSESION EFECTI
ña María Guardiola
don Sebastián, doña
Enrique Ramos G
Pablo 2052) se les
la posesión efectiva
cia de don Sebastiá
auto de 6 del act
juez letrado don F
secretaría del señor
—Julio 7 de 1920.

REMATE.—POR RES
señor Juez del Terce
Civil de Santiago,
próximo, a las 3 P.
tará en la Secretaría
gado la propiedad ub
nida Antonio Varas
mínimum de $ 26,00
cedentes, Secretaría
gado, expediente "
Claro con Arístides
estudio Claro y Cía.
—El secretario.

BOMB

PRIMERA COMPA
beros Santiago "D
cia".—Cito a la
academia para el
9.45 P. M. Unifor
—El teniente 1.o

2.a COMPAÑIA DE
"Esmeralda". — C
pañía a sesión or
Lunes 12 del pres
P. M. Reforma del
neral. — El Secre

QUINTA COMPAÑ
beros.—Bomba Ar
bajo y Disciplina.—
reunión a que est
Compañía para el
Secretario.

12.a COMPAÑIA DE
—Cito a la Compa
y ejercicio para el
presente, a las 9.1
ayudante.

FOLLETIN (7)

ANNUNZIATA

NOVELA ORIGINAL DE M. MARYAN

Con ilustraciones de A. Lozano Sidro

Cuando el infantil cerebro de Annunziata sentíase fatigado en fuerza de coordinar frases de difícil pronunciación, o cuando la aguja se escapaba de los dedos contraídos de la pequeñuela, ésta tenía que calmar su impaciencia pensando en los umbrosos pórticos, en los deslumbrantes establecimientos comerciales, y, sobre todo, en las inquietas y doradas aguas del lago, a cuya orilla soñaba incesantemente Pero cuando la temida hora de la lección había terminado, cuando la criaturita recobraba la libertad, y con los labios entreabiertos, aspirando embelesada la brisa henchida de aromas de jazmines y de rosas, sé lanzaba veloz por la angosta calle en busca de su paraíso, entonces olvidaba totalmente sus terrores, sus tedios y sus tristezas, y era real y verdaderamente tan dichosa como la más dichosa de las niñas del mundo.

Francisca, sin embargo, se preocupaba por el porvenir de su protegida. Desde hacía mucho tiempo había conferenciado con un notario para dejar a la niña el puñado de miles de francos que representaba el ahorro de sus años de trabajo. Pero no se daba por satisfecha con esto. Preveía la posibilidad de que falleciese la señora de Arhan, que padecía una dolencia cardíaca, y preveía también la posibilidad de fallecer ella, por encontrarse en edad avanzada. Más de una vez pensó en escribir a la viuda de Pablo de Arhan, a la hijastra de su señora, aun cuando la viuda de Pablo casi no mantuviese relaciones con su parienta, a la cual, sin duda, consideraba como loca. Pero como si la fatalidad se complaciera en enmarañar cada vez más los hilos de la ignorada existencia de Annunziata o en arrebatar del mundo a las personas que podían prestar auxilio a la huérfana, la viuda de Pablo sucumbió víctima de repentina enfermedad, dejando un solo hijo, de la educación del cual se hizo cargo naturalmente la familia materna.

El anciano párroco que bautizó a Annunziata se marchó a pasar los últimos días de su existencia en una casita que poseía en los alrededores de Como.

Francisca no había logrado aprender el italiano, y tuvo que esforzarse mucho para entenderse, aun cuando imperfectamente, con el nuevo rector de la parroquia. Este, sin embargo, se interesó por la niña, y aun sin saber exactamente los vínculos que existían entre la protegida y la protectora, pensó en proporcionar a Annunziata instrucción más metódica y educación más razonable que las que padecía y disfrutaba la huérfana, fluctuando entre una severidad extremada y una extremada indulgencia. A quince minutos de distancia del pueblo existía un humilde convento, en el cual varias abnegadas religiosas educaban a cinco o seis muchachas, no con la uniformidad reglamentaria de un pensionado, sino con relativa libertad familiar, asociándolas en cierta medida a sus ejercicios de devoción y de caridad, porque la mayoría de las alumnas se preparaban para ingresar en el claustro.

Al frente de la comunidad hallábase colocada una mujer muy superior, por todos conceptos, al modesto cargo y a la limitada tarea que le habían confiado. Frecuentemente nos encontramos en el mundo con misterios de este género, cuya explicación sólo es posible cuando se penetra en los caminos secretos de la Providencia. En efecto, por encima y más allá de nuestra aparente misión terrenal hay siempre algo esencialmente divino. Todas las criaturas vienen al mundo, lo primero y principal, para servir a Dios y aun cuando no hiciesen más que ofrecerse, mediante la plegaria y el amor, a Aquél que las ha creado, ya con esto habrían llenado su misión y comenzarían desde la tierra, la vida de unión inefable y de delicias sin término en la bienaventurada y gloriosa eternidad.

No obstante, Dios, al crear, asocia siempre y en todo a las criaturas a sus designios y las emplea como servidoras de su voluntad. Realmente se sirve a Dios sirviendo al prójimo; pero también, por virtud de una misteriosa acción refleja, no es posible servir a Dios sin que los hombres reciban algún beneficio, alguna utilidad, alguna gracia; porque El, que no nos necesita, se complace en derramar a manos llenas sobre sus criaturas todo lo bueno que hacemos por El... Y así las nubes que los potentes rayos del sol hacen subir del profundo seno del Océano descienden en lluvias, y son más fertilizantes que las aguas artificialmente encauzadas por los hombres, y más que las ondas del caudaloso río que serpentea por los valles...

De igual manera, únicamente los habituados a comprender lo supraterrenal conocían la secreta y poderosa virtud de las plegarias de sor Serafina y su acción maravillosa sobre las almas. Y sabían también que puede complacerse Dios en acudir a estos manantiales ocultos para beneficiar a muchas almas desconocidas, que únicamente en el Cielo sabrán a qué intercesiones deben su salvación.

Por lo general, las almas modeladas en la oración conocen el secreto de las cosas y de los caracteres humanos. El día en que, después de vencer la resistencia de la señora Arhan, el párroco de San Giacomo condujo hasta el humilde convento a Annunziata, trémula y sobrecogida por el vago temor de perder la libertad, sor Serafina comprendió que la pequeñuela necesitaba ante todo ternura, y que había que dejar que transcurriese bastante tiempo antes de encauzar en un sistema metódico de educación aquella existencia que hasta entonces se desarrolló en libertad absoluta.

Había que acostumbrar poco a poco el cautiverio de la jaula al pajarillo que hasta entonces voló libre.

Era necesario proceder con cuidado para someter al cultivo a la planta silvestre.

Annunziata se tranquilizó muy pronto. Al principio las lecciones fueron breves, y se le ofrecieron con infinita dulzura. Aún cuando la señora de Arhan la consideraba poco inteligente, la huérfanita poseía entendimiento claro y nada vulgar, y sus facultades se desenvolvieron tan pronto como desapareció el miedo que la cohibía. Casi en seguida se encariñó con aquella bendita casa, en la cual la devoción y la caridad hallábanse asociadas a esa vaga poesía inseparable de todas las manifestaciones de la vida en Italia, y que de modo instintivo y hasta inconsciente presta encantos y atractivos artísticos a las faenas y a los actos de la vida cotidiana, por vulgares que sean. Más aún, la niña poseía un temperamento eminentemente sensible a los encantos del arte y de la poesía ambiente, y todo le resultaba grato y amable durante las horas de estancia en el convento.

Acudía gozosa muy temprano, olvidando que, al anochecer, cuando regresase, se encontraría con la mirada dura y con la voz dispacente y regañona de la señora de Arhan. Llegaba al convento a la hora en que los carreteros salían a emprender el trabajo, acompañados de los saludos de una Hermana, que, antes de cerrar la cancela, adornaba con una guirnalda de follaje a su caballo favorito. Entraba la niña a la capilla, que, por hallarse lujosamente revestida de mármol, contrastaba con la pobreza del convento; y era grato para Annunziata contemplar el cuadro que ofrecían las Hermanas, devotamente congregada ante el altar donde se celebraba el Santo Sacrificio. Gustaba la pequeñuela de escuchar la música del rezo latino, entonado con la dulce y graciosa pronunciación italiana, y se afanaba por adivinar de qué elementos se habría formado el resplandor de los ojos de sor Serafina. La huérfanita ayudaba a repartir el pan a los pobres que, en horas determinadas, acudían a la puerta del convento a recibir socorro, y también ayudaba a cosechar en la montaña flores y follaje para engalanar las imágenes de la bendita Madona.

Con frecuencia recibía las lecciones al aire libre, a la sombra de los castaños. Por los claros de la arboleda, y a través de las ramas, veíase el pueblecito blanco y rojo, con sus jardines verde obscuros. Desde aquel sitio se dominaban los dos brazos del lago: el de Como y el de Lecco. Las montañas avanzaban hasta bañar el pie en las aguas y cobijaban en sus repechos pintorescos pueblecitos, mientras que las cumbres aparecían empenachadas por blancos campaniles y por risueñas casitas rodeadas de verdor. Las brumas azuladas, leves como impalpables gasas, y la atmósfera luminosísima contribuían a aumentar el encanto de estos lugares deliciosos. El lago mostraba siempre animación y movimiento de barcos, y de vez en cuando, entre los grupos, surgían vibrantes canciones. Pero todo aquello parecía muy lejano, y uno de los atractivos del convento era el de poder seguir, sin mezclarse, todo aquel rumor armonioso, todas aquellas escenas animadísimas.

Si hay algún país en el mundo donde la gente viva sin preocuparse del mañana y donde en la hermosura del día, que se desliza rápido, no queda margen para sentir inquietud ni prisa por el día venidero, ese país es indudablemente Italia. Y Annunziata se dejaba llevar por las ondas que la arrastraban, ondas en las cuales eran más abundantes las caricias que los choques... En la abnegación y en la ternura de una criada, encontraba el calor de afecto necesario para su infantil corazoncito, y hallaba inspiración y aliento para una vida más elevada en el cariño divinizado de una santa.

IX

Annunziata tenía
do se produjo un
en su vida monóto

Cierto día de Oto
ca en que los excur
a las orillas del la
nes de los hoteles
soñadores y de oc
bosa campanilla de
señora de Arhan
asombro de las cr
bía contraído m
muchacha de quin
paba la plaza de
vicio, volvió pr
iado de Francisc
cho los ojos y
r sus palabras ital
casi incomprensib
explicaciones;
antigua criada se d
ta del jardín: un
tro serio y como
años, delgado, p
distinguido y al
se adelantó un p
con cierta ansied

—¿No me agua
¿Por qué no ha
carta?

Francisca per
mento muda de a
reponiéndose, co

—¡Es usted
Pablo...! Mi
bido ninguna
que ya no volver

—Hace mucho
he venido a visit
pero no tengo
Reconozco a uste
Francisca—dijo
riendo—y no he
llevaba usted a pa
po y por los pórtic